SAYI: 1458 | PAZAR 30 MART 1941 | SENE: 5
TELEFON: Baş M. 20627 İdare M. 23300 | TELGRAF: İstanbul Son Telgraf
Sahip ve Başmuharriri: ETEM İZZET BENİCE

SON TELGRAF

EN SON TELGRAFLARI VE HABERLERİ VEREN AKŞAM GAZETESİ

Tesis tarihi 1936 | SAYISI 5 KURUŞ | Posta kutusu No.
ADRES: Cağaloğlu Nuruosmaniye Cad. No. 54
ABONE: Senelik: 1400 | 6 aylık: 750 | 3 aylık: 400
Gazeteye gönderilen evrak iade edilmez

Balkanlarda Almanların vaziyeti güçleşti..

Almanya Yugoslavyadaki darbeden sonra müşkül vaziyete düşmüş, bütün gayreti boşa gitmiş, plânları altüst olmuştur. Almanyadan bu vaziyet karşısında iki hareket beklenebilir..

Yazan: ETEM İZZET BENİCE

Yugoslavyanın, erkek bir millete yakışır silkinişi ve kendini satılığa çıkaranların ipliğini pazara döküşü, herhalde en büyük darbeyi Berlinin siyasetine vurdu ve onun hazırladığı pişmiş aşa soğuk su kattı. Almanyanın, Balkanlar için tasavvur ettiği her türlü plânın altüst olduğu ve yeniden yeni şartlara uygun bir şekilde tekrar faaliyete geçmenin gerektiği muhakkaktır. Bu yeni faaliyet mevzuunda herhalde Almanya için gidilecek üç yol kalıyor:

1 — Yugoslavyayı imzalanan pakt ahkâmına tamamile sadık ve mutabık tutabilmek ve bu yoldaki tasavvurları safha safha fiil haline sokmak.

2 — Yugoslavyayı işgal ve istilâ eylemek.

3 — Bulunduğu noktada kalmak, herhangi bir askerî hareket tevessül etmemek.

Almanya, bu üç hareket hedefinden hangisini tercih edecek ve hangisinde muvaffakiyet ve menfaat bulacak?. Bunu tabiî peşin bir hükme bağlamanın bugünden imkânı yoktur. Hâdiselerin inkişafını ve Berlinin ittihaz edeceği tavrı hareketi beklemek lâzımdır. Ancak Yugoslavyayı imzalanan pakt ahkâmına tamamile sadık ve mutabık tutabilmek ve bu yoldaki tasavvurları safha safha fiil haline sokmak, yeni vaziyet müvacehesinde hayalî bir tutum olur. Zira, Yugoslavyadaki değişikliğin iktidar mevkii darbesinin bütün sebebi; üçler paktına girilmiş olması ve bunun getireceği her türlü avakip ihtimalinin gözönünde tutulması ve memlekette endişe uyandırmasıdır. Bibaenaleyh, Yugoslavya üçler paktına koyduğu imzanın münfesih olduğunu mihvere tebliğ etmemeyi şimdiki halde, kendisi için faydalı bir tutum telâkki etse ve aksi hareketin Almanyadan gelmesini beklese bile, yine Almanlar için bu pakttan umdukları istifadeyi temin eylemelerine imkân kalmamıştır. Yugoslavlar, olsa olsa pakta koydukları imzayı geriye almakta istical etmemekle beraber; bunu sadece Almanya ile bir bitaraflık muhafazası imzası şeklinde kabul eylemekte devam edeceklerdir. Bu ve bu kadarı Almanyanın işine elverecek midir, vermiyecek midir?. Vermiyeceği şüphesizdir. Çünkü, Almanya, asker geçirmemek, mülkî tamamiyeti garanti etmek gibi taahhütlerini hiç şüphe yok ki sonuna kadar muhafaza edecek değildi ve bütün bu garantiler, Yunanistan davasının tasfiyesine kadar vaziyeti kurtarmaktan ibaretti.

Aksine inanmak için, Bulgaristanın istilâ ve işgaline malolan «haksızlıkları tamir vâdi» nin ne

(Devamı 5 inci sayfada)

Bu harbin en büyük deniz muharebesi Şarkî Akdenizde cereyan ediyor

Dört İtalyan harp gemisi hasara uğratıldı

Bir İtalyan harp gemisi batırıldı

Londra 30 (A.A.) — Bu harbin en büyük deniz muharebesinin şimdi şarkî Akdenizde cereyan etmekte olduğu anlaşılmaktadır. Henüz tafsilât alınamamıştır. Maamafih şimdiye kadar öğrenildiğine göre, dört İtalyan harp gemisi hasara uğratılmış ve bir vapur batırılmıştır.

(Devamı 5 inci sahifede)

Parti fakir talebeye yardımı arttıracak

Parti Reisinin talebe yurtları hakkında beyanatı

İstanbul Parti İdare heyeti reisi İzmir Meb'usu Reşat Mimaroğlu talebe yurtları hakkında dün şu beyanatta bulunmuştur:

«— Partinin erkek talebe yurdunda 350 ve kız talebe yurdunda 150 kadar talebe barınmaktadır. Şubata kadar ayda 20 lira olan yurd ücreti, her maddenin pahalılaşması ve yurdun birkaç aydır açık vermesi üzerine mecburî tedbirler alınması zarureti hasıl olmuştur.

Parti tarafından 19 bin lira sarfile bir sene içinde her iki yurd tevsi edilmiş ve tesisat tamamlanmıştır. Yurd ücretlerinin arttırılmıştır.

(Devamı 5 inci sayfada)

Üç gece devam eden İtalyan hücumları

Atina 30 (A.A.) — Resmî Yunan tebliği: Kesif topçuve keşif faaliyeti. Esir aldık, tayyarelerimiz İtalyan cephede depolarına muvaffakiyetli hücumlar yaptılar. Hepsi de üslerine döndüler.

İTALYAN HÜCUMLARI

Atina30 (A.A.) — Matbuat Nazırı, üç gece beyhude devam eden İtalyan taarruzları üzerine dün kesif topçu faaliyeti olduğunu söylemiştir. İtalyanlar ağır zayiata uğratılmıştır.

Bir iki gün sonra başlıyoruz
Yakın Tarihten
Hücum Borusu
Yazan: Rahmi Yağız
Yakın tarihi aydınlatan öyle bir eser ki, Trablusu nasıl zaptettiğimizi ve nasıl kaybettiğimizi heyecan ve merakla
OKUYACAKSINIZ

Eritrede Kerenden sonra İngilizlerin takip ettiği istikameti gösterir harita

Sovyetler yeni Yugoslav hükûmetini tebrik ettiler

Şerefli mazinize lâyık bir harekette bulundunuz

Belgrad 30 (A.A.)— Yugoslavyada vaziyet normal hale girmiştir. Almanlar vaziyetin karanlık ve halkın müfrit hareketlerde bulunduğu yolunda şayialar yaymağa çalışmakta iseler de, bütün bunlar asıl ve esastan âridir.

Amerika sefiri, Amerika Hariciye Nezaretine gönderdiği tel -

(Devamı 5 inci sayfada)

İngiliz ordusu Asmara'ya 40 kilometre kadar yaklaştı

Alelacele kaçan İtalyanlar şiddetle takip ediliyor

Kahire 30 (A.A.) — İngiliz kuvvetleri Asmaraya 40 kilometre mesafeye gelmişlerdir. Piyadenin kısmı küllisi ve İngiliz topçuları, Kerenden alelâcele Asmaraya kaçan İtalyanları kovalamaktadır.

Nezaretin bir sözcüsü son aylarda Keren'deki İtalyan zayiatının 10,000 maktul, yaralı ve esire baliğ olduğunu söylemiştir.

Münakale Vekilinin Gazetemize Beyanatı

Telefon şebekesinde, Demiryollarında ve Denizyollarında yeni tedbirler alındı

Vekil Trakya ve şehrimizdeki tetkiklerini bitirdi, Ankaraya dönmek üzere...

Bir müddettenberi şehrimizde bulunan Münakalât Vekilimiz Cevdet Kerim İncedayı Trakyada ve şehrimizdeki tetkiklerini tamamlamıştır. Bugün, yarın Ankaraya dönecektir.

Münakalât Vekilimiz, bu sabah, bir muharririmizi kabul ederek tetkikleri etrafında şu mühim beyanatta bulunmuştur:

TELEFON ŞEBEKESİNDE, DEMİRYOLLARINDA YENİ TEDBİRLER

«— İstanbul telefon şebekesinin takviye ve tevsii için esasen verilen direktif dairesinde hazırlanmış olan projeleri mahallerinde tetkik ettim. Bu projeler yakında tatbik sahasına geçecektir.

Gerek Haydarpaşa ve gerek demiryolu hattı bir müd-

(Devamı 5 inci sayfada)

Kötü permenant Makineleri Toplattırılacak

Diğer makineler daha iyi kontrol edilmek için damgalanacak

Belediye Makine Müdürlüğü, berberlerdeki Permenant makinelerini sıkı bir kontrolden geçirmeğe karar vermiştir. Kontrollere bugünlerde başlanacaktır. Birçokları memleketimizde imal edilen bu makinelerin teknik noktalar iyi hesaplanmadan yapıldıkları ve bu yüzden çok defa saçların yandığı görülmektedir. Makine müdürlüğü yapacağı kontrollerde en ufak bir hata gördüğü makineleri toplıyacak ve ancak iyi yapılmış olanları mühürliyerek kullanılmalarına müsaade edecektir.

Ankara yardım sevenler cemiyetinin kongresi

Kahraman Mehmetciklerden teşekkür mektupları geliyor

Ankara 30 (Hususî muhabirimiz bildiriyor)— Reisicumhurumuzun sayın refikaları Bayan Mevhibe İnönünün himayesindeki Yardım sevenler cemiyeti dün saat 11 de Çocuk Esirgeme Kurumunda senelik toplantısını yapmıştır. Bayan İnönünün şeref verdiği toplantıda Ankaranın birçok bayanları hazır bulunmuştur.

Cemiyet, bir sene içinde bilhassa kahraman askerlerimize kışlık hediye hazırlamakla meşgul olmuştur.

Cemiyetin faaliyeti takdir edil-

(Devamı 5 inci sayfada)

BALKAN Vaziyetine Umumî Bir BAKIŞ

ALMANYA Yugoslavyayı tazyik etmeğe başladı

Belgraddaki Alman sefiri yeni Yugoslav hükûmetinden siyaseti hakkında izahat istedi

Üçlü pakt günün baş mes'elesi

ANADOLU AJANSINDAN:

Almanyanın Belgrad Elçisi Yugoslav hükûmetine bir nota vere-

(Devamı: 5 inci sayfada)

Romanyadaki Yahudilerin emlâki alınıyor

Bükreş 30 (A.A.)— Rador ajansı bildiriyor: Perşembe günü neşrolunan bir kararnameye göre şehir ve kasabalarda bulunan Yahudilere ait emlâkin istimlâki ve bunların devlet emvali arasına ithali takarrür etmiştir.

Malları alınanlara tazminat verilecektir. Kanun Yahudilerin bundan sonra şehirlerde gayri menkul almalarını menetmektedir. Profesörler, subaylar, hâkimler, doktorlar, mühendisler, avukatlar ve memurlarla devlete mühim hizmetlerde bulunmuş olanlar Yahudilerden istimlâk edilecek gayri menkulleri uzun vâdeli kredilerle satın alabilecekler - dir.

Bugün Berlinden Romaya hareket eden Japon Hariciye Nazırı Matsuoka

Japonya Hariciye Nazırı bugün Romaya gidiyor

(Ankara Radyo gazetesi) — Japon Hariciye Nazırı Matsuoka bugün Berlinden Romaya hareket edecektir. Matsuoka Avrupa vaziyetini yerinde tetkik ve bunun için Avrupadaki bütün elçiliklerinden malûmat almıştır.

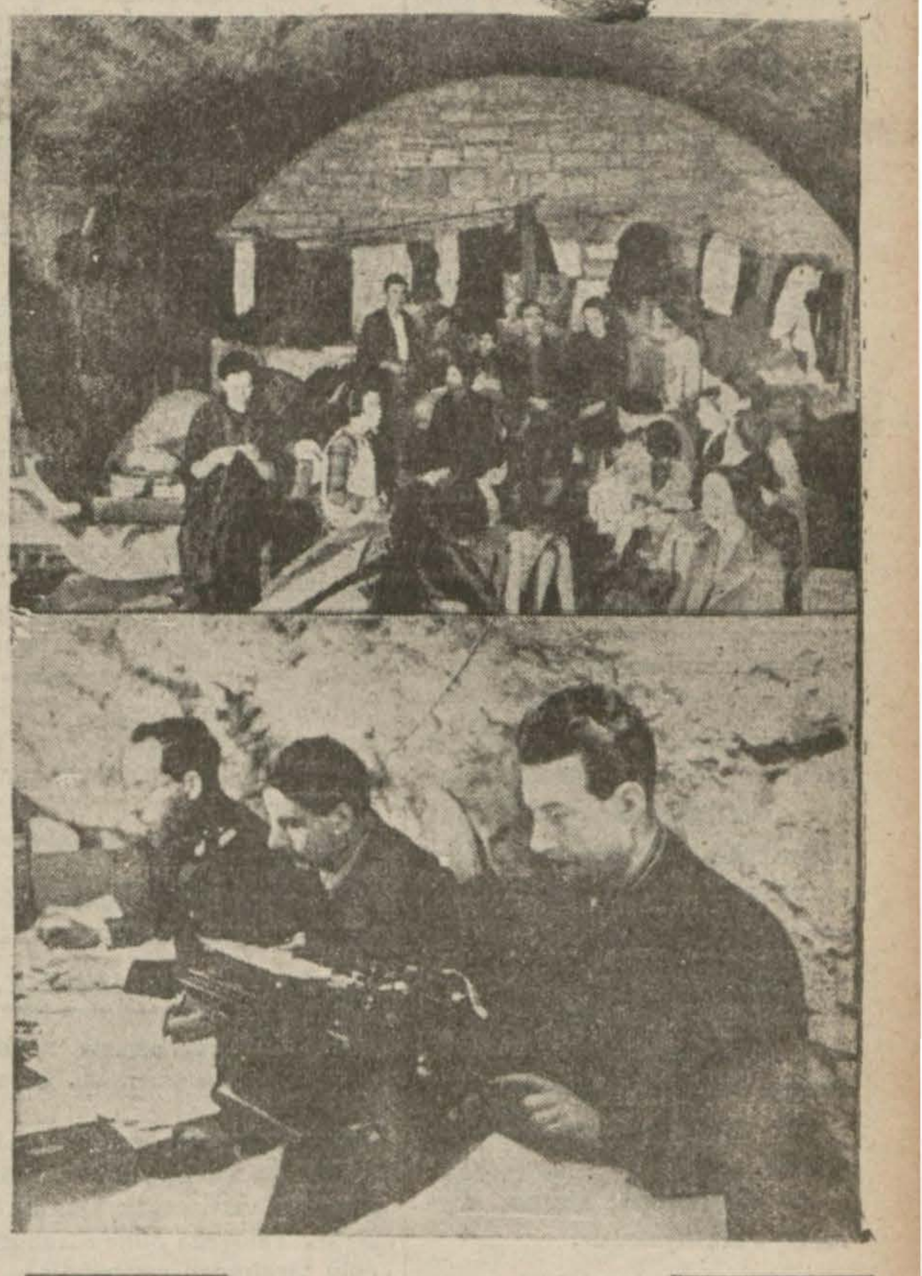

Şimdiye kadar işe yaramıyan eski kalelerin, bugünkü modern harpte faydaları görülüyor. Yukarıki resimler, İtalyan tayyarelerinin sık sık taarruzuna uğrıyan Korfu Adasında Venediklilerden kalma eski kalenin mahzenleridir. Tayyare taarruzlarında halk buraya sığınmaktadır. Hattâ hükûmet memurları da buraya nekletmişlerdir..

TÜRKİYENİN VAZİYETİ

Türk Ordusu saati çaldığı zaman ödevini başaracaktır

Rizeliler Millî Şef'in direktifleri dahilinde yürüyeceklerine and içtiler

«Dünya vaziyeti karşısında Türkiye» mevzulu konferanslar yurdun her tarafında ve şehrimizde devam edilmektedir. Dün, aYlo Halkevinde Zühtü Çubukçu oğlu tarafından ve Şişli Halkevinde dün akşam Meki Hikmet tarafından, bu sabah saat 10,30 da da Şehir Meclisi âzasından Emin Ali tarafından Büyükada Parti Merkezinde birer konferans verilmiştir. Saat 17,30 da da Şehir Meclisi âzasından Avni Yağız Heybeli Halkodasında bir konferans verecektir.

MAHMUT ESAT BOZKURT'UN KONFERANSI

Edirne Halkevinde de İzmir Meb'usu Mahmut Esat Bozkurt binlerce vatandaşın hazır bulunduğu bir konferans vermiştir. Hatip, Türk ihtilâl ve inkılâbının heyecanlı safhaları ile karşılaştırmış ve Türk milletinin istiklâl aşkını bu uğurdaki gayretini bütün açıklığı ile belirttikten sonra Cümhuriyet Türkiyesinin dünya karşısında-

(Devamı 5 inci sayfada)

Emniyet müdürü Çorum valisi oldu

Ankaradan bildirildiğine göre, İstanbul Emniyet Müdürü Muzaffer Akalın Çorum valiliğine tayin edilmiştir. İstanbul emniyet müdürlüğüne kimin getirileceği henüz belli değildir. Malûm olduğu üzere, bugünkü Çorum valisi eski İstanbul Emniyet müdürü Salih Kılıçtır.

ÇERÇEVE

Netameli Balkanlar

NECİP FAZIL KISAKÜREK

Balkanlar daha şimdiden mihver hesabına netameli olmuştur.

Bu netamelilik, 40 yaşında bir adamın 4 yaşında bir çocuğa saldırması gibi, nazariyede en kolay ve onda biri bir milleti seçmekle İtalya için hayatına malolacak kadar ağır kaçmış; bugünedek afallatma sanatında namağlûp Almanya için de eşsiz ve benzersiz bir afallama mevzuu teşkil etmiştir.

Arslanlarla güreşmek üzere 20 yıl idman yapan 40 yaşındaki gladyatörün 4 yaşındaki çocuğa yenilmesi ne kadar hazinse, çocuklara şaşırtıcı marifetler gösteren usta canbazın da en şaşırtıcı siyaset perendesine bir çocukta şahit olması o kadar acıklı...

Halbuki herkes, Macaristan, Romanya, Bulgaristan ve hattâ üç gün evveline gelinciye kadar Yugoslavya misaliyle, Balkanlarda Alman müdahalesinin bir üfleyişte her taraftan Türkiye ve Yunanistan hududuna kadar bütün engelleri iskambil kâğıtları tarzında devirdiğini sanmıştı. Halbuki iskambil kâğıtları içinde Yuguslavya beyinin hem de devrildikten sonra ayağa kalkışı, Karamaça boşları halinde yüzükoyun yatan öbür düşmüş kâğıtlara sirayet edecek kadar keskin ve rüzgârlı olmuş; ve ağaçları kökünden çıkaran kasırga üfleyişi, ilk defa olarak boşyere sarfettiği nefesten başının döndüğünü hissetmiştir.

Evet, Balkanlar netamelidir. Uzaktan çürük tahtaperdeler gibi görünen Balkan sınırları, mihver hesabına, bu zamana kadar hiçbir istikamette görmedikleri esrarlı bir engel haysiyeti gizlemekten başka, henüz en haysiyetli engellerile tecelli etmek vaziyetine düşmemiştir. Netameli Balkanların çarpıcı ve kahredici mânileri cenupta, mümkün olduğu kadar cenuptadır. Politika apışmasından sonra bu mâniler önünde mihverin geçireceği ilk harp apışması, artık her işi bir çorap söküğü haline getirmek kadar müthiş ve esasî olabilir. Balkanlar netamelidir.

HADİSELER KARŞISINDA SON TELGRAF

BİR ROMANIN İSMİNE DAİR

Bir Refikimiz, vaktiyle bir çok operetler yazmış ve İstanbul halkını aylarca güldürmüş bir muharririn yeni bir romanını tefrika etmiye başlıyor. Reklâmlarında, bu romanın ismi: «Hava — Civa» olarak ortaya atıldı.

Bir arkadaş:

— Yahu, dedi, garip isim, tutar mı acaba?.

Bizim Osman Cemal, şu cevabı verdi:

— Ne yapsınlar birader, yazacak, bahsedecek başka bir şey kaldı mı ki?.

NE KADAR KÂR NİSBETİ OLACAK?.

Bazı esnaf sattıkları muhtelif maddeler üzerinden yüzde kaç nisbetinde kâr istiyeceklerini bilmiyorlarmış! Haber verildiğine göre, Fiyat Mürakabe Komisyonu, her maddenin kâr nisbetini bir cetvele yazacak ve bu bütün dükkânlara asılacak!

Esnaf hesabını bilir adamdır. Zannetmiyoruz ki, istiyeceği kâr nisbetini bilmesin..

Bir arkadaş, şu lâtifeyi yaptı:

— Biliyordur, amma, söylemiye sıkılıyordur.

PARİS CEHENNEMİ

Bir refikimizde, bir zamandanberi «Paris cehenneminden nasıl kurtuldum» isimli bir tefrika intişar ediyordu. Geçen gün gördük ki, tefrikanın sonunda «Bitti» kelimesi var. Fakat, şu satırlar da ilâve ediliyor: «Tefrikanın diğer kısımlarının neşrine yakında başlıyacağız.»

Bir arkadaş şöyle dedi:

— O halde, Paris cehenneminden yine kurtulamadı..

— Kim..

— Gazetenin okuyucuları..

AKTARMA USULÜ

Tramvaylarda, aylık karneler Nisanın dördünden itibaren başlıyor. Rivayete göre, ayni tarihte aktarma biletler de idhas edilmiş bulunacak.. Gazetelerin yazdığına bakılırsa, Tramvay İdaresi, bu yeni usulleri öğretmek üzere, biletçilere bir kurs açmış..

Fakat, asıl kursa muhtaç bulunanlar, biletçiler değil, yolculardır. Kimbilir, aylık karne ve aktarma bilet usulünden sonra, arabalarda kaç kafadan kaç türü ses çıkacak?.

AHMET RAUF

Köylülere Borç para

Tekmil Ziraat Bankası şubelerine köylüye ikrazat yapılması emri verildi

Ziraat Bankası Umum Müdürlüğü, bütün banka şubelerine yeni mevsim için köylülere ikrazatta bulunmalarını bildirmiştir. Borç para tevziine başlanmıştır. Bu suretle köylünün fazla ekimde bulunması temin edilecektir. Ayrıca Ziraat Bankası köylünün her türlü mahsulâtını iyi fiatla mübayaa edecektir. Köylünün malını ucuza kaptırmaması temin edilecektir.

Sütçüleri kontrol

Belediye, sütleri sıkı bir kontrolden geçirmeğe karar vermiştir. Bunun için alâkadarlara tamim yapılmıştır. İlkbahar gelmesile inekler çayırlarda otlamağa başladığından sütler sulanmış ve üstüne sütçüler de su kattığından içilemiyecek bir vaziyete gelmiştir. Belediye bu vaziyete mâni olacaktır.

KÜÇÜK HABERLER

VİLÂYET ve BELEDİYE:

★ Üsküdarda nisanın 13 ünde hava denemesi yapılması kararlaşmıştır.

★ Kazalarda da, umumî vaziyet karşısında Türkiye mevzulu konferanslar verilecektir. Dün ilk konferans Yalovada Zühdü Kabukçuoğlu tarafından verilmiştir.

★ Ankara maske fabrikasında da binlerce amelenin önünde dün siyasî bir konferans verilmiştir.

★ Havagazi tarife komisyonu salı günü Belediyede toplanacaktır.

MAARİF, ÜNİVERSİTE:

★ Üniversite Doçentlerinden imtihan vermiyenler önümüzdeki ay imtihan edileceklerdir.

★ Orta okul yardımcı muallim imtihanına 150 kişi iştirak etmiştir. Evrak tetkik edilmektedir.

★ Muallim mektepleri ile ilk mektepler yarın akşamdan 7 nisana kadar dinlenme tatili yapacaklardır.

★ Her yılın 31 teşrinievvel günü ilk mektep çocuklarının sayım günü olarak kabul olunmuştur.

★ Adana Lisesi mezunları Cemiyeti dün Eminönü Halkevinde senelik toplantısını yapmıştır.

TİCARET ve SANAYİ:

★ Yunanistana yeniden 1000 ton arpa gönderilmesine müsaade edilmiştir.

★ Takas tetkik heyetlerinin müddeti bir sene uzatılmıştır.

★ Esham ve Tahvilât Borsası 23 nisanda dördüncü Vakıf handa açılacaktır.

★ Manifatura İthalât Birliğine dün yeni idare heyeti seçilmiştir.

★ 2 mayısta açılacak Peşte sergisine iştirakimiz kararlaşmıştır.

★ Dün şehrimizden 150 bin liralık ihracat yapılmıştır.

★ Altın fiatı 24 lira 8 kuruşa düşmüştür.

★ Hindistandan pamuk ipliği getirilmesi temin edilmiş, hükûmet akriditif açmıştır.

HALK Filozofu

Güzel İstanbul

Dün, Sirkeciden geçerken gördüm; garın önünde açılan meydanın köşesi, dökülen yeni kaldırımlarla ne güzeldi. Bir iki günlük iş daha var. Sonra, tamam.. Şimdi, Sirkeci meydanı, âdeta, bir başka hava ve manzarada.. İstanbuldan uzun zaman uzak kalmış bir insan, bu meydanla karşılaşınca, ilk hissi, muhakkak ki, hayret olacaktır.

Eminönü meydanına hayretle bakan yabancılar az mı?.

Taksimin manzarası, büsbütün başkalaştı.

Geçenlerde, Gureba hastanesinde yatan akrabamdan bir zatı ziyaret için, yolum Aksaray tarafına düşmüştü. Uzun zamandır, geçmediğim ve hafızamda yaşattığım eski Aksarayı kaybolmuş, tamamen değişmiş buldum. Bu işlerle alâkadar bir zat, o tarafta daha çok iş olduğunu söyledi.

Muhakkak ki, İstanbul değişiyor. İki yıl evvelki İstanbul, bugünkü İstanbul değildir.

Avrupa harbi, çok münasebetsiz bir zamanda geldi, çattı. Bu, İstanbulun talihsizliğinden mi, acaba?. Vasıtasızlık ve imkânsızlıklara rağmen, iki yılda, İstanbulun çehresini bu derece değiştirebilmek az muvaffakiyet değildir.

Evvelki gün, İnkılâp Müzesinde şehrin imarına ait bazı maketler ve belde faaliyetine dair bir kısım grafiklerden mürekkep bir sergi açıldı. Orada, Azapkapı, Sultanahmet meydanlarının istikbalde alacağı şekli görür, Mecidiye köyünde yaptırılacak büyük hastaneyi seyreder ve stadyom maketini temaşa ederseniz, İstanbulumuzun daha nelere kavuşacağını büyük bir zevkle idrak edersiniz.

Havalar ılıklaştığı gündenberi, akşamları, köprüyü yürüyerek geçiyorum. Marmaraya doğru, durup bakıyorum:

— Bu memleket ne güzel.. Gözü üstünde kalanların gözü çıksın!.

REŞAT FEYZİ

Altınok Gençler Birliğinin kongresi

Küçükpazar Altınok Gençler Birliğinden:

Kulübümüzün Akınspor kulübü ile birleşmeleri takarrür ettiğinden 31/3/941 pazartesi günü saat 23,30 da icra edileceğinden bütün âzalarımızın kulüp merkezine gelmeleri rica olunur.

Püro tecrübeleri

İnhisarlar İdaresinin yakında piyasaya yerli püro çıkaracağını haber vermiştik. Yapılan tecrübeler iyi neticeler vermiştir. Bu arada sigara kadar ufak pürolar da yapılması kararlaşmıştır.

Pamuk mübayaası

Ziraat Bankası müstahsilden pamuk mübayaasını tamamlamıştır. Banka, mart ayına kadar hükûmetin tesbit ettiği fiatlardan yerli pamuklardan 5,370,489 kilo ve Klevland cinsi pamuklardan da 3,258,852 kilo mübayaatta bulunmuştur.

Günün meselesi:

Seksen Bin Çuval Kahve Geliyor

Memlekette şeker stoklarının çok bol olduğu bildiriliyor

Salâhiyettar bir membadan öğrenildiğine göre, kahve vaziyeti birkaç güne kadar tamamen normal halini alacaktır. Memleketimize gelecek olan 80 bin çuval kahveden otuz bin çuvalı Portsaide gelmiştir. Yakında, bu kahvenin 20 bin çuvalı İstanbul, on bin çuvalı da İzmire vâsıl olacaktır. Ayrıca, Portsaid'de mevcut olan on bin çuval kahve de memleketimize getirilecektir.

Bunlardan başka tacirlerin sipariş ettiği 40 bin çuval kahve de yoldadır. Bu suretle, memleketimizin bir yıllık ihtiyacı, 80 bin çuval kahve, temin edilmiş olacaktır.

Son günlerde bazı yerlerde şeker tedarikinde görülen müşkülâtın nakliye aksaklığından doğduğu ve bir iki güne kadar bunun da düzeleceği anlaşılmaktadır. Memleketimizde şeker gayet bol, hatta ihtiyaç haddinin fevkindedir.

ADLİYE ve POLİS

Mahkûmiyet ve tevkif kararı üzerine mahkemeden kaçtı

Karısını öldürüp toprağa gömen adamın avukatı suçlunun beraetini istedi

Dün kaçakçılık davalarına bakan Asliye Beşinci Ceza mahkemesinde çok hayret verici bir vak'a olmuştur. Bir suçlu mahkûmiyet kararını duyunca ve kendini alıp götürmeğe gelen jandarmaları görünce birdenbire ortadan kaybolmuştur.

Hâdise şöyle cereyan etmiştir:

Şişlide oturan Karlo Albino adında bir şahıs memnuiyete rağmen dolar alıp satmak ve Türk parasının kıymetini düşürmek teşebbüsünde bulunmak suçile yakalanmış ve Adliyeye teslim edilmiş ve suçlunun muhakemesi gayri mevkufen yapılmak üzere Beşinci Asliye Cezaya havale olunmuştur. Dünkü duruşmada Albino'nun suçu sabit olmuş, bunun üzerine mahkeme Albinonun üç ay müddetle hapsine ve derhal tevkifine karar vermiştir. Kararı müteakip jandarmaların geldiğini gören suçlu acele mahkemeden koridora fırlamış ve karışık merdivenlerde, geçitlerde gözden kaybolmuştur. Jandarmanın bütün gayretine rağmen ele geçirilemiyen Albino'nun tevkifi için Müddeiumumiliğe ve polise derhal müzekkere yazılmıştır.

Metresini toprağa gömen adamın muhakemesi

Edirnekapı dışarısında Topçularda oturduğu odanın yanındaki ahırda, beraber yaşadığı kırk beş yaşındaki Santuhiyi başına sert bir cisimle vurarak öldürmek ve bahçeye gömmekten maznun arabacı Danyelin mevkuf olarak muhakemesine Birinci Ağırceza mahkemesinde dün devam edilmiş, Danyelin vekili avukat Cemil müdafaasını yapmıştır. Vekil, Santuhinin beygirin çiftesile öldüğünü söylemiş, beygire ait nalı göstererek, bir beygir ayağında bulunan bu demirin bir insanı nasıl öldüreceğini anlatmış, Tıbbı Adlice ölüm sebebinin kat'iyetle tayin edilmediğini, Müddeiumumiminin iddiasının istidlâle müstenit olduğunu, istidlâlle bir bigünaha ceza verilemiyeceğini söylemiş, şayet ceza cihetine gidilecek olursa, hâdisenin kati veya narî bir cisimle ika edilmediğini, bu cihetin de nazara alınmasını ilâve etmiştir.

Muhakeme, karar için başka güne bırakılmıştır.

Süreyya (Paşa) hakkındaki dava

Sabık Serasker Rıza (paşa) zade Süreyya (paşa) nın Mari adında bir kadından olma çocukları Vedat, Fuat ve Suadin Asliye üçüncü Hukuk Mahkemesinde açtıkları neseb davasını, mahkeme «nesebleri sahih ise de karısı ile aralarında nikâhları bulunmadığı anlaşıldığından» kaydile reddetmiştir.

Davacılar davayı temyiz etmişler, Süreyya (paşa) nın kardeşi ve diğer akrabası davacılar lehinde şehadette bulunmuşlar ve temyiz mahkemesi «ahkâmı salifei şer'iyeye göre neseb sıhhati tahakkuk edince nikâhın mevzuu bahsolamıyacağı» kaydile bu red kararının yersiz olduğuna karar vermiştir.

İnönü Harbinin yıldönümü

Türk istiklâline ait Büyük Zaferin ilk temel taşı olan İnönü muharebesinin yıldönümü 1 nisan salı akşamı saat (20.30) da Eminönü Halkevinin Cağaloğlu salonunda aşağıdaki programla kutlanacaktır. 1 — İstiklâl marşı, 2 — Açış sözü, 3 — Konferans: Ev reisi Dr. Yavuz Abadan tarafından Harp Akademisi sabık harp tarihi muallimi ve Evimizin kütüphane ve yayın şubesi âzalarından Feridun Dirimtekin tarafından, 4 — Temsil (Himmetin oğlu).

Kumaşçı, Çorapcılar

Bazı dileklerde bulunmak için yarın Ankaraya iki heyet gönderiyorlar

Çorap standardizasyon talimatnamesinde değişiklik yapılmasını ve bugün mevcut ipliklere göre imalâta müsaade olunmasını istemek üzere çorap fabrikatörlerinden mürekkep bir heyet yarın Ankaraya gidecek ve Ankarada İktısat Vekâletile temaslar yapacaktır.

Diğer taraftan kumaş tacirleri, kendilerine kumaş satışlarında bırakılan yüzde 1,5 kârı az bulduklarından bu hususta teşebbüsler yapmak üzere Ankaraya bir heyet göndermeğe karar vermişlerdir. Tacirlerin aralarında seçtikleri heyet yarın Ankaraya gidecektir. Heyet alâkadarlarla temaslar yaparak kâr nisbetinin arttırılmasını istiyecektir.

Moda Deniz Kulübünün bugünkü kongresi

Moda Deniz Kulübünün senelik umumî heyet toplantısı bugün öğleden sonra kulübün Modadaki merkez binasında yapılacaktır. Toplantının çok münakaşalı olacağı ve bilhassa kulüpten umumî heyetin kararı olmadan ihraç edilen Zeki Rıza hakkında bazı âzalar tarafından itirazlar yapılacağı bildirilmektedir. Toplantının neticesi merakla beklenmektedir.

Yanan Ferah sineması yerine bina yapılamıyacak

Belediye, yanan Ferah sinemasının yerine bina inşaatına müsaade etmemeğe ve arsanın arka kısmına hazırlanmakta olan çocuk bahçesine eklemeğe karar vermiştir. Arsanın caddeye tesadüf eden kısmı yola ayrılacak ve bu sevi yeden cadde genişletilecektir.

Yeni mevsim deniz sporları için çalışmalara başlandı

Beden Terbiyesi Umum Müdürlüğü sahillerde bulunan spor teşekküllerine denizcilik faaliyetlerini arttırmaları için geniş yardımda bulunmağa karar vermiştir. Bu arada futalar ve eskifler yapılmaktadır. Bunlar parasız olarak bu teşekküllere verilecektir. Bu yaz mevsiminde büyük deniz yarışları yapılacaktır. Yarışlar muhtelif mıntakalar arasında olacaktır. Genel direktör Cemil Taner bizzat deniz sporları faaliyetile alâkadar olmaktadır.

Yeni mahsul için nakliye tedbirleri

Devlet Demiryolları İdaresi, mahsul zamanı yaklaşmakta olduğundan yeni nakliyat tedbirleri almaktadır. Almanyadan yeni getirilen lokomotif ve vagonlar servise konmuştur. Mahsulün nakli için tarifelerde tenzilât yapılacaktır.

DIŞ POLİTİKA

Yugoslavya'nın kararı

Yazan: Ahmet Şükrü ES[illegible]

Viyanada yapılan mutat [illegible] simden sonra Yugoslavya da [illegible] pakta iltihak etmiştir. Slov[illegible] Macaristan, Romanya ve Bul[illegible] ristandan sonra, Yugoslavya, [illegible] lü pakta iltihak eden beşinci [illegible] let oluyor. Yugoslavya pakta [illegible] hak ederken, evvelce iltihak [illegible] devletlerden farklı olarak Al[illegible] yadan iki noktada teminat al[illegible] tır: Alman Hariciye Nazırı [illegible] Ribbentrop, paktın imzasını [illegible] teakip, Yugoslavya Başve[illegible] iki nota vermiştir. Bu not[illegible] birinde, deniliyor ki:

«Alman hükûmeti, Yugosl[illegible] nın bugün vukubulan üçlü [illegible] iltihakı münasebetile Yugosl[illegible] yanın toprak hâkimiyetine [illegible] mamlığına her an riayet kar[illegible] teyit eyler.»

İkincisinde de şu sözler v[illegible]

«Bu anlaşma mucibince, m[illegible] devletleri harp esnasında [illegible] kıt'alarının veya asker k[illegible] nakliyatının Yugoslav toprak[illegible] rından geçmesine müsaade et[illegible] sini Yugoslavyadan istemiye[illegible] lerdir.»

Mihverin bu ihtirazî kay[illegible] riayet edeceği şüphelidir. Yu[illegible] lavyaya yapılan bu konse[illegible] bu devletin bugün strateji b[illegible] mından kuvvetli bir vaziyette [illegible] lunmasından ileri gelmiştir. [illegible] Yunanistan istilâya uğrayı[illegible] mihver Balkanlar üzerinde [illegible] bir hâkimiyet kuracak olursa, [illegible] goslavyanın da Çekoslovakya[illegible] bi, milliyet prensipi namına t[illegible] me uğramıyacağı malûm değil[illegible]

İkinci nota ile verilen temi[illegible] gelince; bunun birinci temina[illegible] da daha az kıymeti olduğunu [illegible] bul etmek lâzımdır. Esasen g[illegible] bazı haberlere bakılacak olu[illegible] Almanların, Yugoslavyaya a[illegible] sevketmek için şimdiden ba[illegible] aramakta oldukları da anla[illegible] Söylendiğine göre, Berlin, Yu[illegible] nada Yugoslavyadan asker g[illegible] memeği taahhüt ettiğini, [illegible] bunun, Yugoslavya tarafında[illegible] ker gönderilmesi için vaki ol[illegible] davete de icabet etmiyeceği [illegible] nasına delâlet etmediğini idd[illegible] mekte imiş. Yugoslavyanın da [illegible] raz daha mihvere doğru kay[illegible] tan sonra, şu ve bu bahane ile [illegible] man askerlerini «davet» et[illegible] daima varittir.

Bugün Asyada ve Avrupada [illegible] vam eden muharebeye henüz [illegible] memiş olan devletlerden biri [illegible] rak edecek olursa, diğer devle[illegible] lerin de o devlete karşı harp [illegible] edecekleri ilâve ediliyor. Yugo[illegible] lavya paktı aynen imzalad[illegible] göre, şunları kabul etmiş olu[illegible]

1— Kurulacak olan nizamı k[illegible] di namına kabul ediyor.

2— Bu nizamın, büyük, kü[illegible] başka bir devleti karıştırmaks[illegible] Almanya, İtalya ve japonya t[illegible] fından kurulabileceğini tasdi[illegible] diyor.

3— Beynelmilel münasebet[illegible] de yeni nizamın esas olduğunu [illegible] bul ederek onu münakaşa et[illegible] için bundan sonra silâha sarıl[illegible] cak bir devletle dövüşmeyi ta[illegible] hüt ediyor.

Hulâsa Yugoslavya, mihver de[illegible] letlerinin tarafında yeralıyor. O[illegible] ların zafer kazanmalarına yard[illegible] edeceğini bildiriyor ve kurac[illegible] ları nizam içinde kendisine tah[illegible] edecekleri madun vaziyetini k[illegible] bul ediyor.

Yugoslavya gazeteleri, pak[illegible] imzalarken, memleketlerinin B[illegible] garistan vaziyetine düşmediğini [illegible] Yugoslav halkına anlatmak is[illegible] yorlar. Hakikatte Yugoslavyan[illegible] hareketi, Bulgaristanın hareke[illegible] tinden de daha aykırıdır. Çünk[illegible] Bulgaristanın iltihakı, seneler[illegible] denberi takip edilen politikanın [illegible] mantıkî neticesi olarak kabul e[illegible] dilebilir. Halbuki Yugoslavya k[illegible] rulacak olan nizama inandığın[illegible] dan değil, kendini kurtarmak i[illegible] midile senelerdenberi takip ettiğ[illegible] politkadan ayrılmış, dostlarına [illegible] karşı vefasızlık göstermiş, bira[illegible] da kendi mücadelesini yapa[illegible] komşusu Yunanistanı tehlikey[illegible] koymuş ve bunları yaptığı için [illegible] kendini kurtarabileceği de çok [illegible] şüpheli, hattâ kurtaramıyacağ[illegible] şüphesizdir.

NOT: Yugoslavyada yapılan d[illegible] beden evvel yazılmış olan bu yaz[illegible] ayni zamanda darbenin yapılma[illegible] sına âmil olan endişelerden bah[illegible] larını izah ettiğinden değiştirme[illegible] den derceteyi faydalı buldum.

A. Ş. E.

Edebî Roman: 14

KOLKOLA

Müellifi: **Nizamettin NAZİF**

Zifiri karanlığa gömülen odada sağır ve sessiz kitap cildleri, bir aşk macerasının en mahrem bir sahnesine şahit oldular.

Oh bu Rezzanla Cavidanın yaman şeyler oldukları pek belliydi. Fakat Cavidan neden bu sözleri söylemeğe lüzum görmüştü? Böyle zeki bir kadından manasız bir gevezelik beklenemezdi. Cavidan, söylediği sözlerden Nacinin neler sezebileceğini kestirememiş olamazdı. O halde, bir maksatla konuşmuş olduğunu kabul etmek icabediyordu. Bu maksat da ancak böyle hulâsa edilebilirdi:

«Naciye buraya davet edilen ilk bekârın kendisi olmadığını, bu odada Rezzanın bir takım erkeklerle sık sık başbaşa kaldığını anlatmak...»

Evet, Cavidanın maksadı ancak bu olabilirdi. Ve bu maksadı istediğinden âlâ elde etmişti. Faraza, son defa, iki gün evvel, bu odada, kendisi de dahil olduğu halde, bir kaç orji saati yaşandığını, dün ve evvelki gün ise Rezzanın tek başına burada birile kapanmış olduğunu açıkça anlataiblmişti.

Naci, Yeşil gözlü kadının bu ithama bir mukabelede bulunmasını beyhude yere bekledi. Rezzan cevap vermedi. Yalnız solgun yüzünün birdenbire pembeleşmesi, hatta mini mini kulaklarının memelerini dahi bu pembeliğin sarması gösteriyordu ki utanmıştı. Bu hal Nacinin pek hoşuna gitti. Zira genç kadın hem daha güzelleşmişti hem de Naci hissetmişti ki o, bundan evvelki maceralarını kendisinin duymamasını istemektedir.

Niçin? Bu niçin olabilirdi? Her halde yeni tanıdığı bir insana hususî hayatının öğretilmesini istememiş olmasına hamledilemezdi. Bu can sıkıntısı, bu yüzün kızarması yalnız, Rezzanda henüz her şeyin bitmemiş olduğuna da delâlet sayılamazdı. Hayır... Bu kulak memelerinin pembeleşmesinden anlaşılan şey, genç kadının kendisine karşı duymakta olduğu yakınlığın derecesiydi.

Oh! Cavidan pek gaddarane hareket etmişti doğrusu. Fakat niçin? Naci bunda da kendisi için yontulacak bir taraf bulunduğunu hisseder gibi oldu. Her halde Cavidan, Naciye Rezzanın verdiği ehemmiyeti bu odaya girdikten sonra anlamış olacaktı. Evet, mutlaka böyle olacaktı. Ve daha önce Naci hakkında bazı kararlar vermiş olacaktı ki Rezzanın onu elinden almış bulunduğunu sezdiği ânde bu şirret dili kullanmıştı.

Demek ki... Kıskanmıştı... Kıskanıyordu.

Bütün bunlar bir ân içinde gencin kafasından geçmişti. Ve ulaştığı neticeyi beğendiğini ihsas eden bir sevinçle kadehlerden birini alarak Cavidana uzattı:

— Müsaade ederseniz, size bir hizmet edeyim - dedi - rakının azalmış olmasından bir heyecan duymadığınıza bakılırsa içki ile aranızın pek iyi olmadığı anlaşılıyor bayan Perihan...

Tepsiden aldığı ikinci kadehi Rezzana uzattı, ve son kadehleri alarak doğruldu; Perihana doğru yürüdü. Bunu gören Cavidan:

— Ne iyi anladınız - dedi - kardeşim hiç içmez. Buraya da sık sık uğramaz. İngiliz mektebinde dersi vardır. Sonra Üniversiteye de devam ettiği için...

Perihan onun sözünü kesti:

— Ablam doğru söylüyor amma, artık ben de değişeceğim. Evvelâ, Naci Beyin verdiği şu rakıyı içeceğim. Sonra... Rezzandan rica edeceğim... Naci Beyi çağırdığı zaman beni de davet etmeği unutmasın.

Rezzan şakrak bir kahkaha atmaktan kendini menedemedi:

— Ne güzel! - diye bağırdı - iki kardeş Naciyi elimden almak için yarışa girişiyor.

Ve Cavidanın hazırladığı havyarlı küçük sanduviçlerden birini gence uzattı:

— Otur sevgilim de bize bu gazetenin ne zaman çıkacağını anlat.

Perihan kadehini bir dikişte son damlasına kadar boşaltmıştı. Boş kadehi Nacinin elinde tuttuğu tepsiye koyarken:

— Ben, edebiyatla uğraştığınızı sanmıştım - dedi - bu sabah ablam, bir yazınızı bulmak için gazeteleri karıştırırken sizin bir gazeteci olduğunuzu söylememişti.

— Evet... - dedi Naci - dün gece ağzından çıkan bir söz yanlış anlaşılmış. Beni bir fıkra, makale, hikâye veya roman muharriri sananlar olmuş. Filvaki yazılmış sekiz on hikâyem, bir büyük romanım var amma henüz neşredilmiş değildir.

— Niçin neşretmiyorsunuz?

— Kendi gazetemde neşretmek istiyorum.

— Edebiyatla uğraşan bir adamın gazete çıkarmak derdine düşmesi bana tuhaf geliyor. Edebiyat ile uğraşmanın asaletini düşününüz, bir de gazete çıkarmak bayağılığını...

Naci irkilmekten kendini alamadı:

Kelimeleri tartmadan kullanıyorsunuz.

— Tartmağa lüzum görmiyerum.

— Neden? Böyle bir insafsızlığa nasıl katlanabiliyorsunuz?

— Ben gazetecileri sevmem. Zavallı Jalenin başına gelenleri biliyorsunuz.

— Evet, dün gece Semih biraz anlatmıştı.

— Eh.. Bu rezaleti yapanlar gazetecilerdir. Cevdet Danişi döğünce hemen ikisinin de resimlerini neşrettiler. Kavga ettikleri gazino garsonlarile mülâkatlar yapıp Jalenin hangi gece hangisile nerede dans ettiğini öğrendiler, velhasıl etmediklerini bırakmadılar.

(Arkası Var)

AVRUPA HARBİNİN YENİ MESELELERİ

Uzakşark diplomatlığı..

Yazan: Ali Kemal SUNMAN

vrupa harbinin uyandırdığı aklı meselelerden biri de e e sonunda japonların ne ya ğıdır. Şu son on senedenberi yet Rusya ile japonya arasın ihtilâflar ergeç silâhlı bir aya varacak zannedildi. Hal 931 deki gerginlik şimdiye r türlü safhalardan geçerek araf arasında bugün yarın ilân ediliyor denilirken mü batın ipi ne kadar incelirse isin koparılmadı. 941 martın e japonya ile Sovyet Rusya a ada bir harp vukuu ihtimal - şöyle dursun, iki tarafın mü batına yeni bir dostluk rengi mek istendiği görülüyor. Sov Rusya ile japonya arasında si bir kavga çıkacak diye ihti verenlerin acele ettikleri son n anlaşılmıştır. Uzakşark iş i ve Sovyet - japon münase nın bütün safhalarını tetkik ş Avrupalı siyasî ve askerî arrirlerin yazıları ise başka i bir kanaate varıyordu:

zakşark meselesi yüzünden ih a düşenlerin kendilerine mah siyasî usulleri, ince hesapları ır. Bunlar ihtilâf ne kadar in görünürse görünsün işi si vardırmamayı bilirler; diyor ır. Yoksa Sovyet Rusya ile ja va arasındaki gerginlik fası - olarak devam edip gelmiştir. iki tarafın siyasi ve iktısadi afiindeki aykırılık dolayısile u da tabiî görmek lâzım geli Adalı japonlar bir kere Asya sına ayak basmış oldular. ayı işgal etmek, Mançukoyu li nüfuzu altına almak ve sa de iktifa edeceğe hiç benze ordu. Onun için nüfuzunu şi Çine kadar iyiden yiye yay istiyor. Sovyet Rusya da bu arşı Uzakşarkta birinci dere bir rol oynamak emelindedir. vyet - japon nüfuzunun bu adelesinden ise şimdiye kadar için her vakit faydalı olma - ır. 937 de Çin ile harbe giriş en evvel japonlar Asya kıt'a a ancak lüzumu kadar asker nduruyorlardı. Buna muka - endilerinin pek mühim bir z kuvveti olduğu için icabında nmasının çok işler görebile - e japonya kanidir.

n on dört senedir türlü şekil giren ihtilâfların en mühim - emiryolu meselesinden çıkı u: Fakat Siberya hattının çuriden geçen kısmının Sov - r tarafından japonyaya sa - ş olması ihtilâfın en büyü ortadan kaldırmış oldu. O n erbabı pek iyi anladı ki mev erginlik her iki tarafı da bir e sürükliyecek gibi değildir. t muhafızları arasında vakit görülen çarpışmalar olmuş, bu yüzden çıkan meseleler amıştır. Şu halde Uzakşark matları arasında sanki şöyle i bir anlaşma olmuş demek iç bir meseleyi harbe var - amak.

de Almanya ile japonya ara malûm anlaşmaya varıldı. vikliğe karşı mücadele adı n bir misak da aktedilerek sonradan İtalyanın da ilti - ettiği görüldü. O zaman bu doğrudan doğruya Sovyet

Aradaki ihtilâfları silâhlı bir kavgaya vardırmamak, ondan sonra da, daha büyük menfaatler temin etmek..

Rusya aleyhine olduğu söylendi. Fakat işlerin içyüzünü daha iyi bilenler ergeç Avrupada bir harp çıkacağını ve Almanyanın İngiltereyi vurmak için hazırlandığını ileri sürüyorlardı. Bu suretle japonyanın siyasî sahada yardımını temin etmek istiyor, Sovyet Rusyaya karşı japonya ile daha evvel anlaşmış bulunmayı düşünüyordu:

Avrupa harbi çok geçmeden çıktı. Fakat 939 da harp çıkarken Sovyet Rusya ile Almanya arasında da birbirlerine ilişmiyeceklerine dair bir misak aktedilmiş bulunuyordu.

O zaman şöyle bir politikanın faaliyet sahasına çıktığı görüldü: Birbirile muharebe etmği hesaplarına uygun görmiyenler aralarındaki ihtilâfları bir tarafa bırakarak daha büyük menfaatler temini için şimdilik pekâlâ birleşebilirler.

japonlar da şimdi daha büyük menfaatler temin etmek için bu politikayı hesaplarına muvafık bulmuşlardır. Fakat japonların herhangi bir harbi göze alıp almıyacakları ayrı bir meseledir. Bunda da Tokyo diplomatlarının ileriyi çok düşündüklerini söylemeğe lüzum yok.

HALK SÜTUNU

İş Ve İşçi Arıyanlar, şikâyetler, temenniler ve müşküller

İş Arıyor

«Lise mezunuyum. herhangi bir müessese ve ticarethanede sabahtan akşama kadar çalışmak üzere iş arıyorum.

İş vermek istiyenlerin Son Telgraf gazetesinde F. T. iş rumuzuna tahriren müracaatları.»

Gaip kardeşini arıyor

«Harbi Umumide Erzincanın sukutunda muhacir olmuştuk. Bu karışıklıkta yolda Erzincanın yalnız Bağ köyünden üç yaşında küçük kardeşim Tahir oğlu eski ismi Nusrettini; Erzincanlı Alay Kâtibi Bay Emine vermiştik. Alay Kâtibi Bay Eminin kardeşime Zeki ismini koyduğunu Amasyada duydum. Amasyadan İstanbula geldiklerini ve buradan başka yere gittiklerini de sonra öğrendim. Kendisini arıyorum. Kendini veya adresini bilenler lûtfen insaniyet namına şu adrese bildirmelerini rica ederim.

Adres: Şişli Halâskâr Gazi Caddesi No. 371 Tütüncü Zekeriya Üzel ve Annesi Adile Üzel.

Fotoğrafçılık öğrenmek istiyen bir genç

«Bir dairede geceleri çalışan bir memurum. Boş kalan gündüzlerimi israf etmiyerek fotoğrafçılık öğrenmek için bir fotoğraf atelyesinde çalışmak istiyorum. Öğreneceğim fotoğrafçılığa mukabil atelye işlerinde maaşla çalıştırılabilecek bir kâtibin vazifesini; başka hiç bir menfaat gözetmeden yaparım.

Arzu eden atelye sahiplerinin Son Telgraf Halk sütunu «Fotoğraf» rumuzuna yazmaları rica olunur.»

İş Arıyan Bir Genç Kız

Lise mezunu bir genç kızım. Ailevi vaziyetim beni hayatımı çalışarak kazanmıya mecbur ettiğinden resmî ve hususî müesseselerde iş aramaktayım. İş sahiplerinin Son Telgraf Halk sütunu vasıtasiyle Mahmureye müracaatları.

Bir Bire

Millî idarelerin elbette devamı lâzım, ancak..

Üsküdar ve Kadıköy havalisi tramvaylarının geçen gün yapılan bir toplantısında, işler çok yolunda, fevkalâde güzel, gayet muvaffakıyetli görülmüş ve idare edenler tebrik olunmuş!

İyi, pek âlâ, öyle olsun.. Verilen izahata göre, bu idare, son bir yıl içinde 97 bin lira kâr temin etmiştir. Binaenaleyh, artık, bu idarenin vaziyetini düzelttiği anlaşıldığından, tasfiyesi cihetine gidilmiyecek, devamı temin olunacak..

Bütün bunlar iyi.. Millî bir idarenin devamı, inkişafı elbette ki arzu edilir.

Ancak, işaret edemeden geçemiyeceğimiz iki nokta var:

1 — Acaba, bu tramvaylarda, bilet ücretlerinde az da olsa bir tenizlât yapılamaz mı?.

2 — Bu tramvaylarda, arabaların hiç ârıza yapmadan, muayyen olması icap eden evkat cetveline göre, otomatik bir intizamla seyrüseferi temin olunamaz mı?.

Bilhassa, ikinci şıktan şikâyet fazladır. Bu yüzden vapur kaçıranlar, işine geç kalanlar çoktur. Ve bu yazdıklarımız iddia değil, müsbet hâdiselerdir.

BÜRHAN CEVAT

DOKTOR DİYOR Kİ

UYUŞMA

İki suretle vukua gelebilir: Ya fikren, ya bedenen olur. Fikren hasıl olan yuşmada: «Kafam durdu», «zihnim uyuştu» deriz. Akli melekelerimiz, sanki bunların vazifelerini ifa etmesine hâkim olan dimağda sanki bir ârıza vukua gelmiş gibi muvakkaten sektedar olur, vazifesini nakıs olarak yapar. Vücude bir ağırlık çöker, arzu ve iştiha kalmaz.

Bedende vukua gelen uyuşukluk, vücudümüzün bir kısmında hissettiğimiz betaet ve rehavettir. Fazla olarak buralarda karıncalanma gibi bir şey hissedilir, mutat hareketleri müşkülâta uğratır.

Her iki türlü uyuşukluk ta ya şiddetli bir soğuktan ileri gelir, yahut bayılma, baygınlık, fikren ziyade yorgunluk, kendini kaybetme, vücuttan kan kaybetme gibi hallerde vukua gelebilir.

Bunda hasıl olan uyuşma bir uzvun uzun müddet ayni halde tutulmasından da ileri gelebilir ki, buna «keçelenme» de derler. Burada iğne batması gibi bir ağrı hissedilir.

Uyuşma adi ahvalde vahim değilse de, bazan doktora müracaat lüzumunu da hissettirir. Bedende uyuşukluk hissedilen yeri hafif surette uğmak faydasız değildir.

MAHKEMELERDE:

Düşmez Kalkmaz Bir Hacıyatmaz!

"Evet.. Rabbim kimseleri gördükten sonra düşürüp gördüğünden yâdetmesin!"

Yazan: HÜSEYİN BEHÇET

Yüzlerinin, gözlerinin şişlerinden, çürüklerinden biribirlerile döğüştükleri anlaşılan beş altı kişi, mahkeme kapısında bekliyorlardı. Yaşları ve tipleri muhtelifti. Bir tanesine yaklaştım.

— Geçmiş olsun hazret, dedim. Galiba kavga ettiniz?

— Kavga ettik abicim.. dedi.

— Neden? dedim. Niçin kavga ettiniz?

— Kavga ettik amma, niçin kavga ettiğimizi be nde anlıyamadım abicim.. Şu garipler, meyhanede bir şarkı çalıyorlardı. Bizim masaya da yakın oturuyorlardı. Her akşam gelir çalarlar; Allah ne verdiyse, nafakalarını alıp cızlam ederler. Bu moruk yok mu? Anlar da ha çalgıdan... Öyle entipüften, pestanekerani çalmaz hani... Herkes keyfinde, neş'esindeyken, şu öbür taraftaki kalktı.

— Bu şarkı dedi, Nüzhet efendinin şarkısıdır! Abdülhamid efendiyi filân da karıştırdı. Lûgatçe bir şeyler de söyledi.

— Onun için çalamazsınız! dedi. Bu moruk da kıyak recönlu lâflar bilir ha!. O da zanaat manaatla karışık astripinton tarafından bir lâflar söyledi.

— Nüzhet efendinin değildir, Hacı Arif Beyindir. Onun için çalarız. Bunu radyom bile çalıyor.. dedi.

Amma, ben de kaç kere duydum. Radyom da çalıyor bu şarkıyı hani...

O vakte kadar lâfa karışmadan dinleyen «Moruk» dediği yaşlıca adam söze karıştı:

— Müsaade ederseniz bendeniz anlatayım. Allah kimseyi düşürmesin, bendeniz de böyle olacak, meyhanelerde kahvelerde keman çalacak adam değildim. Bendeniz kimin oğluyum, biliyor musunuz? Neyse, orasını geçelim.. Lüzumu yok. Çocukluğumda peder merhumun arzu ve ısrarile kemana başladımdı. Uzun zamanlar çaldım. Gel zaman, git zaman, başımdan rüzgârlar esti.. Ailevi felâketler geçirdim.. Oraları lâzım değil.. Düşmez kalkmaz bir mevlâyı kadir.. Sonunda düştüm.

— Öyle değil be moruk.. Düşmez kalkmaz bir hacıyatmaz! diye lâfını kesti deminki bıçkın.

Yaşlıca adam sözüne devam etti:

— Evet.. Rabbim kimseleri gördükten sonra düşürüp gördüğünden yadetmesin! Çekmediğim kalmadı. Nihayet yüzümü kızartıp kemanı elime aldım. İki de arkadaş buldum. İyi kötü, biri cümbüş çalıyor, biri def çalıp okuyor. Onlarla eski yeni şarkılar geçtik. Üç garip geçinip gidiyoruz.

Dü ngece yine meyhanelerden birine uğradık. Birkaç şarkı çaldıktan sonra, hatırımda kaldığına göre Hacı Arif Beyin, «Nüzhetiyedir bu kasrı dilküşa» şarkısını çalıyoruz. Karşı masadan şu efendi kalktı. «Bu şarkı Abdülhamidin Nüzhetiye kasrı için yapılmıştır. Çalınamaz!» dedi.

— Bu Hacı Arif Beyin şarkısıdır. San'at eseridir.. Her yerde, her zaman çalıyorlar.. dedim.

— İhtiyar! dedi. Çalmıyacaksın bu şarkıyı... Ben yine uzatmağa taraftar değildim.

— Peki! diyip kemanı kutuya yatıracaktım. Bu bizim ağa kalktı:

— Çalacaksın! dedi.

Bıçkın atıldı:

— Dur moruk.. Üst tarafını ben anlatayım. Moruğa diyor ki: «Çalmıyacaksın!» ben de:

— Ulan, dedim; bu meyhanede çalgıyı kesecek adamın ben alnını karışlarım! Çal moruk, çal.. Hem de bu şarkıyı çal! dedim.

Yanında öbür delikanlılar var. Racon kesecek:

— Çalarsa, döverim, dedi.

— Kılına bile dokunamazsın! dedim.

Kaldırdı moruğa bir bardak attı. Arkasından da üzerine çullandı. Ben de giriştim. Bunun arkadaşları da girişti. Moruğun arkadaşları da girişti. Çingar büyüdü. Alimallâh, dinim rabbena hakkı için, öyle içerledim ki, yanımda çifte kulaklı, yahut makine olsa işliyeceğim.

Ben içeri düşmekten çekinmem hani amma, bereket yanımda bir şey yok. Neyse, giriştik yumruklara.. Düdükler, ıslıklar, gelip ayırdılar.

— Bir iştir olmuş, dedim. Bari biribirinizi dava etmeyin de, bu iş bu kadarla kapanmış olsun.

Yaşlı kemancı:

— Bendeniz de demindenberi onu rica ediyorum.. Şahsan, ben davacı değilim. Bu işin uzamasını de istemiyorum, dedi.

Bıçkın da:

— Abicim! dedi. Zaten ben kimseyi dava etmem. Amma, onlar davacı oldular da onun için ben de davacıyım.

Kemancıya:

— Öyleyse, dedim, onlarla da konuşun da, mahkemede biribirinizden davacı olmadığınızı söyleyin.. Mesele kapansın.

Konuşup anlaştılar. Davaların dan vaz geçmeğe karar verdiler. Hâkimin sulh teklifini hepsi kabul ettiler. Davalrından vazgeçtiler.

Hâkim, mahkeme masrafının hepsinin mütesaviyen ödemelerine karar verdi.

Mahkemeden çıktıktan sonra, bıçkın:

— Ben oturur yüz lira yerim.. Paradan kaçmam amma, kulağınızda olsun, bu iş için on para vermem.. Siz verirsiniz.. dedi.

İhtiyar kemancı:

— Zararı yok, senin hissene düşeni de ben veririm. Haydi yürü arslanım! diye sırtına vurarak alıp götürdü.

Başmuharrirler Ne Diyorlar?

İKDAM

B. Abidin Daver, «Yugoslav sürprizinin ilk tesiri» başlığı altında yazdığı bugünkü makalesinde ezcümle diyor ki:

«Ortada «yırtılmamış, fakat tatbik edilmez bir pakt» vaziyeti, Belgrad sürprizindenberi fiilen mevcuttur.

Belgraddaki hükûmet darbesi, kısa bir zaman için olsa da, Almanyanın Balkanlardaki siyasî ve askerî plânlrını altüst etmiştir; Almanya yeni hareketler hazırlarken bu karışıklıktan istifade maharetini göstermek İngiltereye düşer.»

CUMHURİYET

Yunus Nadi «Yugoslav hareketinin mânası ve neticesi» başlıklı bugünkü makalesinde şöyle demektedir:

«Viyana Paktı sayesinde Yugoslavyanın eli ayağı bağlanarak kahraman Yunanistan arkadan vurulacak ve buna Yugoslavya âletlik etmiş olacaktı. Yunanistana havale edilen darbelerin bilâhare Yugoslavyayı daha kolay yıkacağı muhakkak olduğunu pek iyi gören Yugoslavya, bu fena işe âlet olmanın zilleti altında kalmağa tahammül edememiş ve asil çehresini maddi ve manevi mes'uliyetlerin kara damgasından kurtarmıştır.»

TASVİRİEFKÂR

Tasviri Efkâr imzalı ve «Aldıkları gibi veriyorlar» başlıklı makalede şöyle denilmektedir:

«İtalyanlar, Eritre müstemlekesine yerleşeli altmış seneden fazla olmuştu, altmış senedir o müstemlekeyi imar için pek çok uğraştılar, limanlar yaptılar, yollar vücude getirdiler, hattâ şimendiferler de inşa ettiler, maksatları bu dar müstemlekeyi büyülte büyülte Afrikada kurmayı tasavvur ettikleri büyük imparatorluğun azimet noktası yapmaktı. Nitekim Habeşistan fethine de buradan çıkmışlar ve bir milyondan fazla sahası, on milyondan fazla nüfusu olan o koca ülkeyi on, on iki ayda baştan başa zaptetmiye muvaffak olmuşlardı.

Altmış senede sahibi olabildikleri bu Eritre kıt'asını şimdi İngilizlerin on haftalık bir taarruzuna mukavemet edemiyerek yer yer bırakıp çekiliyorlar.

Bu âkıbetten dolayı da bütün kabahat İtalyanların kendilerinindir. Vaktiyle enini sonunu hesap etmeden bu harbe girmemiş olsalardı, şimdi Avrupanın çok korkulan bir devleti mevkiini muhafaza etmiş bulunacaklardı.»

YENİ SABAH

Hüseyin Cahit Yalçın «Amerikan Yardımı» başlıklı bugünkü makalesinde şunları yazmıştır:

«Türkiye, Yunanistan ve Yugoslavya gibi şeref ve istiklâllerini her mülâhazanın üstünde tutan milletler bir tecavüze uğradıkları zaman, hiç bir vazifelerini yapmakta ve vatanlarını müdafada tereddüt göstermezler.»

VATAN

Ahmet Emin Yalman «Yugoslavya hâdiselerinin iç yüzü» başlığile yazdığı bugünkü makalesinde, son hâdisatı hikâye ve tahlil etmektedir. Muharrir hulâsa olarak şöyle yazmıştır:

«Yugoslavyanın son dakikada cellâdın elinden kurtulması, tarihin en heyecanlı mucizeleri sırasında zikredilecektir.

Zorbaların işgali altında inleyen yüz milyondan fazla Avrupalı insan şuna iman edeceklerdir ki menhus talihleri Yugoslavyada yenilmiştir.»

TAN

M. Zekeriya Sertel, bugünkü makalesini «Yugoslav mukavemetinin akisleri ve nenticeleri» başığı ile yazmıştır. Muharrir makalesinde ezcümle şöyle demektedir:

«İngiltre, bugün Balkanlarda hürriyet ve istiklâllerini müdafaa etmek istiyen küçük milletlere müessir bir surette yardım edebilecek vaziyettedir. Keren ve Harar'ın zaptından sonra Afrikadaki harbin nihayet bulması atırk bir gün meselesi olmuştur. Bir kaç güne kadar Afrikadaki bütün İtalyan müstemlekeleri işgal edilmiş bulunacak ve Afrika harbi bitmiş olacaktır. Şarkî Akdenize hâkim bir vaziyette bulunduğu için, İngilizler Afrikada serbest kalan bu kuvvetleri sürgtle Balkanlara nakledebilirler ve burada Almanlara ciddî güçlükler çıkarabilirler.»

GÜNÜN TENKİDİ

Bayanlar aleyhinde beyanname neşreden bedbaht!

İnsanın en büyük düşmanı akılsızlık, derler. Allah kimseye akıl noksanlığı vermesin. Maamafih, şu zamanda kimin aklı noksandır, kimin tamamdır, kimin fazladır, belli değil..

Bir gazetenin yazdığına göre, Fatihte oturan bir vatandaş, kadınlar aleyhinde bir beyanname neşretmekten suçlu olarak adliyeye teslim olunmuştur. Bu haberi veren, ayni gazete, bu vatandaşın, aklî muvazenesinin bozuk olduğunu ilâve ediyor.

Dünyada muvazene kalmadı, kesemizde muvazene kalmadı.. Bu zamanda muvazene kolay şey mi?.

Her ne ise, uzatmıyalım; bu vatandaş, kalınlar aleyhinde yazdığı beyannamede, muhterem bayanlara atıp tutuyormuş.. Bu zat, bir çok izdivaçlar yapmış, fakat, hiç birinde de mes'ut olamamış.. Meselâ, yaptığı izdivaçlardan birincisinde, karısı çok uzun boylu imiş.. İkinci izdivaçta karısı çingene çıkmış.. Üçüncü izdivaçta ise, zevcei muhterem çok oburmuş.. Yiyecek, içecek yetiştirmek mümkün değilmiş.. Dördüncü defa yapılan izdivaçta ise, bayanın yaşı pek büyükmüş!

Bu vatandaşın, izdivaçlar yüzünden başına gelenlere bakın... Yaptığı diğer izdivaçlarda, yine muhtelif sebeplerden dolayı mes'ut olamamış vesselâm!

Fakat, beş on izdivaç yapan bir insanın mes'ut olmaması bittabi mümkün değildir. Çünkü, bu, demektir ki, bu vatandaş, izdivaç işleriyle uğraşmaktan hayatı tanıyamamış, yaşıyamamış, bir lezzet duyamamış, hulâsa, başka hiç bir işe bakamamıştır.

Düşünün bir kere, bir defa bile izdivaç yaptığı halde, insan, uzun zaman kendisini toparlıyamıyor. Sonra, bu vatandaşın şayanı dikkat bir tarafı da, bir, iki, üç defa evlendikten sonra, bir dördüncü, bir beşinci, bir altıncı defa, tekrar nasıl evlenebildiği, bu işe, nasıl cesaret gösterdiğidir.

Artık, insanda hiç hal kalmaması lâzım değil mi?.

Bizce, bu vatandaş hakkında «aklî muvazenesizlik» gibi bir itham ileri sürerken, yanıldığımız tek nokta, bayanlar aleyhinde bir beyanname neşretmesi değil, beş on defa evlenmesi sebep olarak ele alınmalıdır. Bir defa ile, bilemediniz, iki defa ile, haydi üç defa ile uslanmıyan, akıllanmıyan insanda aklî muvazene arıyabilir misiniz?.

Allah ıslah etsin!.

R. SABİT

Beşiktaş Klübünün kongresi dün yapıldı

İstanbul Şampiyonu Beşiktaş jimnastik klübünün senelik kongresi dün Beşiktaş Klübü Lokalinde ve çok samimi bir hava içerisinde yapılarak eski İdare Hey'eti ibra edilmiş ve yeni intihap yaplarak atideki zevat klübün İdare Hey'etini teşkil etmişlerdir:

Hâmi Reis: Nuri Dağdelen. İdare Hey'eti âzaları: Abdülkadir Ziya Karamürsal, Fehmi Erok, Abdullah Posan, Dr. Necmettin Hakkı İzmirli, Muhtar Uygur, İhsan Özkaya, Ekrem Değer, Mürakip: Necmi Enön, Asaf Bozok, Şükrü Erkuş, Yedek âza: Dr. Emin Şükrü Kunt, Basri Bütün.

Zücaciye ve halıcıların Hava Kurumuna teberrüleri

Şehrimizdeki zücaciyeci ve halıcılar bu kere Hava Kurumuna şu teberrüde bulunmuşlardır:

İsmini bildirmek istemiyen bir zat tarafından 2500 lira, Keribar 1750, zücaciyeci, Recep Hasoğlu Halıcı 750, Sadullah Levi ve Mandil Halıcı 700, İkbal Kocaeli Nakliyat Şirketi 600, Beynelmilel Şark Nakliyat Şirketi 500 Şaban Aydın Halıcı 400, Albert Alfandari Halıcı 400, Vahram Şimşiryan 400, Aram Barunakyan Halıcı 300, İbrahim ve Nurettin Özkul 250, Abdulgani ve Celâlettin Halıcı 250, Agop Boyacıyan ve biraderi Halıcı 250, Aram Kesisyan Halıcı 250, Davut Musa Zade Halıcı 200 lira.

Birimizin DERDİ Hepimizin

Kuzu Etleri

Bir okuyucumuz yazıyor:

«İstanbulun muhtelif semtlerinde et fiyatları ötedenberi değişiktir. Buna şimdiye kadar semt uzaklığı, nakil masrafı ve saire gibi iddialar karıştırılarak hak verdirilmek istenmiştir. Ben Kasımpaşada oturuyorum. Dün kuzu etini 70 kuruştan aldım. Beyoğluna çıktım, bir de baktım ki, kuzu eti 55 kuruş... Kasımapşa ile Beyoğlunun arası bir karıştır. Hattâ sorarsanız, Beyoğluna et taşıyan kamyonlar Kasımpaşadan geçer. Şu halde akla bir şey geliyor. Demek ki Beyoğlunda kuzu diye satılan et kuzu eti değildir. Şu halde kasap hangi cür'etle etin üzerine kuzu damgasını koyabiliyor?.

EDEBİ ROMAN: 97

Sen de Seveceksin!

Yazan: ETEM İZZET BENİCE

en bütün bu zan ve tahminler çırpınırken bir yandan da a ve gözlerimin önüne neler yordu, neler?.

Ya, ellerime sarılır, hayatım tek sözüne bağlı. Beni sev söyle. Bunu senin ağzından dikçe, kendimi öldürürüm.. o vakit ne yaparım?.

e de bir soru kafamın içine iş bir türlü beni rahat bı yordu. Fakat, bütün bunla rşı dilimin ucunda yer bu k ve toptan cevap şu idi:

Sen ona nasihat etmiye, ken disini öldürmiye kalkıştığı de bundan asla mes'ul ol nı söyliyeceğim. Buna birşey yaparsa suç benim

bu kararımı kafamda işliye işliye tekrar kapıdan çıktım.

Evin köşesini kıvrıldım. Dalgın ve mütereddit yürüyordum. Kalbim bir heyecan çemberinin içinde daralıyordu.

Birkaç adım daha ya attım, ya atmadım, bir ses:

— Hanımefendi, hanımefendi!.

Diye kulağımı doldurdu. Bu kısık, hançereyi zorlıyan ve kulağıma hafif gelen ses, Halil Necibin sesi değildi. Tekrarladı:

— Hanımefendi!.

bancı bir adam vardı. Orta yaşlı

Başım çevirdim, yanmda yasadakor elbise giyinmiş, bıyıkları pos ve çenesine sarkık, yumruk gözlü bir adam.

— Bana mı sesleniyorsunuz?.

Diye sordum.

— Evet size hanımefendi!.

Dedi. Ne söyliyeceğini, ne isteyeceğini beklemeden:

— Siz kimsiniz?

Benden ne istiyorsunuz?.

Beni nereden tanıyorsunuz?.

Diye bu tanımadığım adama bir sürü sual sordum. Fakat, niçin ve neden, bilmiyorum?. Müthiş bir heyecan içinde idim. Sesim boğazımda sıkılıyor gibi idi. Ben ne kadar telâşlı, hırçın ve asabî isem yumuk gözlü, sarkık ve pos bıyıklı muhatabım da o kadar sakin ve hareketsizdi. Gayet ağır davranarak:

— Efendim, sizi Halil Necip Beyin emirlerile rahatsız ettim.

Dedi ve.. tane tane söylediği bu kelimeleri bir araya toparladıktan sonra:

— Lûtfiye hanımefendi zatiâlileri değiller mi?.

Diye sordu.

— Evet benim.

sordum:

Dedim, fakat merakla ben de

— Siz beni nereden tanıyorsunuz?.

Adamcağız:

— Tanımıyorum. Henüz müşerref oldum.

Dedi, ilâve etti:

— Evinize mektubu getiren bendim. Sizin evden çıkmanızı beklemiştim. Size takdim edeceğim ikinci bir mektup daha bendenizde bulunuyor.

Gayet mütevazı bir lisanla ve aramızda geniş bir teşrifat mesafesi bırakan bir dille hitaplarını yapan adam hemen elini cebine saldı ve:

— Buyurun..

Diyerek bir zarfı bana uzattı. Mektubu bir taraftan merak etmekle beraber endişe ediyordum:

— Peki amma, benim Lûtfiye olduğumu nereden kestirdiniz? Ya evimden çıkan bir misafirime bu mektubu vermek teşebbüsünde bulunsaydınız.

Pos ve sarkık bıyıklarının altında bir tebessüm ifadesi aksettiren adam:

— Merak buyurmaynız hanımefendi. Üzerime aldığım vazifeleri başarabilecek kabiliyette olmasaydım, Halil Necip Beyefendi hiç şüphesiz bu hizmeti bendenize vermezlerdi. Hem sizi, giyinş tarzınızı, nasıl kolaylıkla tanıyabileceğmi bana etraflıca anlatmtş da bulunuyorlardı.

Dedi ve:

— Cevabınızı lûtfetmenizi diliyorum..

Diyerek ağzımın içine bakmıya başladı.

— Halil Necip Bey nerede?.

Diye sordum.

— Herhalde mektuplarında yazmış olacaklar..

Dedi. İçimden bir his:

— Dön geri, seninle alay mı ediyor, hem intihar edeceğini bildiryor, sen telâşa veriyor, hem de kendisi meydanda yok!.

Diyordu. Bir an bu hissin tesiri altında kalıyor ve mektubu:

— Bunu nereden getirdinizse yine oraya götürünüz..

Demek vaziyetinde kalıyordum. Fakat, bilmiyorum niçin öc sızısı kalbimde beliren, dimağıma aksezden ve gözlerime inen ve.. onun hayalini bakışlarımda canlandıran bir başka hiş: (Arkası var)

Son Telgraf'ın Hikâyeleri

İNTİKAM

—Maupassant'dan —

Yazan: Selâmi İzzet

Granjöri Baronu şezlongunda uyuklarken Rönödu markizi girdi, kendini bir iskemleye atıp:

— Oh! Oldu! dedi.

Arkadaşı doğruldu :

— Ne oldun? Ne yaptın?

— Kimseye bir şey söylemiyeceğine yemin et.

— Yemin ederim .

— Kocamdan intikam aldım.

— İyi ettin!

— Altı aydanberi eskisinden de beter oldu. Evlendiğim zaman çirkin bir adamla evlendiğimi biliyordum, fakat iyi yürekli bir adam sanıyordum onu. Aldanmışım. Kalbi de koca göbeği, kırmızı burnu kadar ahlâkı da, huyu da, kalbi de çirkinmiş... Nihayet bir an geldi ki, bu adamı koynumda hissetmekten tiksinmeğe başladım. Bana sarıldığı zaman tüylerim ürperiyordu. Onu don paça yatak odasında gezerken gördüğüm zaman midem bulanıyordu. Onu kendimden soğutmak için elimden gelen her şeyi yaptım. Evvelâ kızdı, köpürdü, sonra kıskanmağa başladı. İlk zamanlar tarassutla geçiştirildi. Eve gelen her erkeğe kaplan gibi bakıyordu. Ondan sonra takip başladı. Her yere peişm sıra geldi. Beni yakalamak için elinden gelen her şeyi yaptı. Daha sonra beni kimse ile konuşdurmaz oldu. Balolarda tepemde duruyor, bir kelime söyliyecek olsam hemen burnunu sokuyordu. Dansı yasak etti.

Ev cehenneme döndü. Bana kahbe diyordu. Geceleri: «Söyle bakayım bugün kimin koynundan çıktın?» diye soruyordu. Ben ağlıyordum, o memnundu:

Geçen hafta bir gece beni bir dinedansana götürdü. Yanımızdaki masada Bobinyak vardı. Kocam ayaklarıma basmağa, usulca: «Ona randevu verdin değil mi?» diye homurdanmağa başladı. Bunun üzerine ne yaptı bilirmisin? Aklına gelmez. Yavaşça şapkamın iğnesini çıkardı, koluma batırdı. Ben haykırdım. Herkes başımıza koşuştu. O çok müteessir olmuş gibi göründü .

O anda karar verdim. İntikam alacaktım. Sen benim yerimde olsaydın ne yapardın?

— İntikam alırdım.

— İşte ben de intikam aldım.

— Ne yaptın?

— Anlamıyor musun?.. Yapacağımı yaptım!.. Sakın kimseye söyleme.

— Anlat anlat.

— Mademki Bobinyaki kıskanıyor, ben de Bobinyaka giderim dedim. Aptaldır amma namuslu adamdır, kimseye söylemez. Kalktım gittim.

— Evine mi? Ne bahane buldun?

— İane istemeğe gittim. Beni görünce öyle şaşaladı ki, dili tutuldu. Derhal elli lira verdi. Tam gideceğim zaman kocamı sordu. Ben şikâyete başladım, içimi döktüm. Bir hayli mübaleğa ettim. Bobinyak çok müteessir oldu. Ben ağlamağa başladım... Beni teselli etti... Oturttu... Ben yatışmıyor, ağlıyordum... Bunun üzerine beni öptü. Ben: «Ona talihsiz kadınım!» diye söyleniyordum, o: «Sahi, çok talihsiz kadınsınız!» diye mırıldanıyor ve beni öpüyordu. Ben ağladım o öptü, ben ağaldım o öptü.. Nihayet ben ağlamaz oldum, fakat o gene öptü... Ondan sonra asabî bir buhran geçirdim, onu sövüp saydım... Fakat gülmemek için kendimi güç tutuyordum... Kocamın halini gözlerimin önüne getiriyordum... Düşün... Korktuğu şey başına geldi!.. Harp, zelzele olabilir, hepimiz ölebiliriz, fakat olan oldu, korktuğu başına geldi.. Onun halini gözlerinin önüne getir...

— Gene Bobinyaka gidecek misin?

— Kat'iyyen maksat hasıl oldu.

Gülmeğe basladılar. Rönödu markizi:

— Akşam kocama burada randevu verdim dedi. Nerede ise gelir. Allah aşkına gelince suratına bak... Korktuğu başına gelince bütün bütün gülünç olmuştur.

Bu sırada kapı çalındı, uzun çifte sakallı, göbekli, kadın dudaklı kıpkırmızı yüzlü şişman bir adam göründü. Sanki gözleri hiddetten dönmüştü.

İki kadın bir an ona baktılar, sonra şezlonga yüzükoyun kıvrıldılar ve katıla katıla, sancılanmış gibi kıvranarak gülmeğe başladılar.

O kapının eşiğinde homurdanarak tekrarlıyordu:

— Çıldırdınız mı?.. Çıldırdınız

Şehir tiyatrosu
TEPEBAŞI DRAM KISMINDA
Bu akşam saat 20,30 da
HÜRRİYET APARTMANI
İstiklâl caddesinde Komedi kısmında
DADI
Her gün kişede Çocuk Temsilleri için Bilet verilir.

İstanbulun İçinden

Balkan harbinde Mehmetçikleri tedavi eden hastane

Tarihî köşkün yarım asra yakın bir zamanı dolduran hatıraları

Yazan: RAHMİ YAĞIZ

— Hastane çokluğu; bir şehrin bir memleketin medenî ölçüde yüksekliğine işarettir! derler:

Şifadaki, büyük, ahşap köşkün iyi ısıtılmış üst kat salonunda karşılıklı kahve çekiştirirken, bembeyaz, gür ve muntazam kesilmiş saçlarının hâlesi içinde sevimli bir büyük anne minyatürünü andıran güler yüzlü, zeki bakışlı bayana konuşacağımız mevzuu hatırlattım.. Güldü: İki gülüşün arasına sıkıştırdığı:

Geçmiş zaman olur ki hayali cihan değer!

Mısraını tahassür ifade eden bir vecd içinde tekrarladı. Üzerlerinde salonun hararetini gösteren buğu tabakaları ile sislenmiş pencere camlarından bahçe kapısını işaretle devam etti:

— Şu kapının altından kimler geçmedi.. Son yarım asrın hareketlerle dolu canlı tarihini burada, şu köşkte geçirdim: Şu kapının önünde devrinin diktatörü genç kumandan Enver Paşayı Erkânıharbiyesiyle karşılaştığım günler hâlâ tazeliğinin buğusu ve büyüsü içinde hafızamda dipdiri duruyorlar..

Hayatımın en tatlı, en mes'ut günlerini geçirdiğim bu köşkte ömrümü tamamlamak istiyorum...

Memleketimizde ilk defa inisiyativi ile evini hastane haline koyan ve iki harp uzayışınca iki yüze yakın yaralıyı burada kendi teşkitâtı, kendi parası ve kendi mesaisiyle tedavi eden bir Türk kadınının, ırkımıza mahsus yüksek şefkat hisleriyle her ân memleketine faydalı olmak için çalışmış, 76 yaşında bir Türk anasının karşısındayım.. 1912 — 13 Balkan harbinde ilk defa bu ihtiyacı nasıl duyduğunu şöyle anlatıyor:

— Balkan harbi başladığı sıralarda idi.. Yine burada, bu köşkte oturuyordum.. Genç ve zengindim.. Babam Abdülhamit devrinin devlet ricali arasında bulunan Maarif Nazırı Zühtü Paşadır.. O zaman Şifada bu şimdiki binalar ne gezer. Bir sıraya dizili ahşap köşkler yazın dolar, kışın boşalırdı..

Harbin en sıkışık devresi olan kış faslındaydı.. Çatalca önlerinde bozulan Osmanlı ordusu müstahkem hattın arkasına çekilmiş, ordu karargâhı Hadımköyüne gelmiş, İstanbula cepheden taşınan yaralılar hastahane avlularına kadar her tarafı doldurmuştu.

Buradaki köşklere yerleşen «İhtiyat Askerî Hastaneler» Başhekimliği her köşkü bir koğuş haline getirmiş, Kadıköyünün bu biricik sayfiyesi de cephedeki seyyar hastanelere dönmüştü..

Hergün şu kısacık yoldan geçen yüzlerce araba; ağır, hafif yaralıları taşıyor, bu köşklerde hergün yüzlerce muztarip insan kafilesine tıbbın şifalı eli ile acılarını dindirecek ilâç hazırlanıyordu..

Ben de her kadın gibi yaraya karşı çok zayıf kalbliyimdir.. Ufacık bir çakının kazara kestiği bir parmak karşısında heyecana kapılır, hattâ düşer, bayılırım..

Bir gün, bir kış akşamı burada, şu bahçe kapısının yanında duruyordum.. Yoldan bir sedye geçiyordu.. Beş, altı askerin itina ile taşımıya uğraştıkları sedyede yüzü, gözü bir battaniye ile örtülü bir adam yatıyordu.. Bunun çıkardığı iztırap sesleri, acı iniltiler yürek tırmalıyarak yolu kaplıyor, etrafa yayılıyor, duyanların içini ürperterek heyecanını arttırıyordu..

Çok yufka yürekli olduğumu söylemiştim.. Fakat bu «sedye dolusu iniltiler» nedense beni korkutmuyordu. Dönüp eve gideceğime bahçe kapısından çıktım. Sedyeli kafilenin peşine takıldım.. O acı iniltilere ayak uydurarak ben de hastaneye geldim..

Bu, Çatalcadan getirilen yaralı bir ihtiyat zabitiydi.. Sedyeyi bizzat Başhekim Fuat Süreyya —Profesör General— karşılamıştı.. Yaralı koğuşa çıkarıldı, yatırıldı.. Bütün bunları takip ediyordum. Başh... nin nazarı dikkatini celbetmiş, tekrar aşağı indiğimiz zaman sordu:

— Yaralı akrabanız falan mı hanımefendi?.

— Hayır!

Diye cevap verdim.. Doktorun hayretli bakışları karşısında nasıl buraya geldiğimi anlattım.. Biz konuşurken yeni yaralı kafileleri geliyor, kovuşlar

(Devamı 6 ncı Sayfada)

NE YEMEK YAPAYIM ?

Kremalı Şarlot

Malzeme: Yirmi tane bisküvi 250 gram krema, birer, kaysı, portakal kabuğu, incir şekerlemesi iki çorba kaşığı gayet ince toz şekeri, bir paket vanilya şekeri.

Yapılış: Bisküvileri ikişere bölmeli, alçak bir kabın dibine ve etrafına bunları döşemeli. Kremi ince toz şekeri ve vanilyalı şekerle çalkalıyarak köpürtmeli. pelte haline gelince, içine kıyılmış şekerlemeleri karıştırarak kalıbın içine dökmeli ve şayet kalmışsa, bir kaç bisküvi ile kapatmalı. Serin bir yerde, mümkünse buz dolabında bir saat bıraktıktan sonra bozmadan süslü bir tabağa çevirmeli. Bu şarlot çay masasına yakışır.

İspanaklı Pilâv

Malzeme: Bir buçuk çay fincanı pirinç, bir kilo ıspanak, bir buçuk çay fincanı yağ, bir soğan.

Yapılış: Üç fincan kaynar tuzlu suda ıspanak haşlanır, süzülür, fakat suyu dökülmez. Ispanaklar soğuk suya atılarak, tekrar süzülür, kıyılır. kıyılmış soğan, yağda biraz öldürüldükten sonra ıspanağa katılır ve tuz biberden mada bir tutam da şeker atılır. Kapalı bir tencerede pişe dursun. Diğer taraftan ıspanağın suyu tekrar kaynatılarak içine pirinç salınır, suyu çekince yağlı bir kabın içine evvelâ iki üç çorba kaşığı ıspanak bolca yağ ile birlikte konur. Haşlanmış pirincin yarısı bunun üstüne yayılır. Tekrar ıspanak ve pirinç döşenerek kapağı kapanır ve on dakika kadar hafif ateşte veya ocak kenarında dinlendirilir. Bir tabağa baş aşağı çevrilerek sofraya getirlir

Bekri Mustaf...

Yazan: OSMAN CEMAL KAYG...

Tefrika — No: 1...

Üçüncü Kadehten Sonra M... tafanın Neş'esi Yerine G...

— Aman benim yiğit evlâdım, kızcağız bu işin acemisidir. Birdenbire içemez, ona dokunur rakı ,müsaade et de ağır ağır, yudum yudum içsin!.

Mustafa sesini alçaltarak:

— Kocakarı, dedi, bana iyi bak, bana kül yutturamazsın sen. Ben balkabağı değilim. Benim yaşım küçük amma, ben şeytanın yattığı yeri bilirim anladın mı?. Haydi, sen de doldur kadehini de üçümüz birlikte içelim!.

— Aman ne diyorsun sen evlâdım, ben bu yaştan sonra hiç öyle şey yapar mıyım, ben kendi halimde, namazımda, niyazımda bir hatunum!.

— Bana bak analık, bana adla sanla Yorgancı Mustafa derler, benim karşımda kolay kolay aşık atılamaz. Beni bu akşam buraya bir bekçi getirdi soktu; fakat şunu iyi bil ki şimdi on bekçi gelse beni buradan çıkaramaz. Haltetme, getir, kadehini doldur, birlikte çakıştıralım!.

Vaktile bir çok böyle vartalar atlatmış olan kadın, baktı ki olmıyacak, tuttu bu sefer ağzını değiştirdi:

— İyi amma evlâdım, bu işi sen den başka hiç bir kimse duymıyacak, bilmiyecek!.

— Hangi işi!.

— Seninle burada karşılıklı rakı içtiğimizi!.

— Merak etme, kimsecikler duymaz da, bilmez de!.

Ev sahibi kadın kadehi üçleştirdi ve Mustafanın biraz neş'esi yerine gelir gibi oldu. Kadının meramı, ne yapıp yapıp Mustafayı bir an önce kendinden geçirip plânını yerine getirmekti. Kadının gayet ustaca rakı içişini gören Mustafa, içinden şimdi görürsünüz siz diyordu, burada kopacak kıyametin daniskasını!.

Üçüncü kadehlerden sonra kadın sofradan kalktı, bir iş için dışarı çıktı. Fırsattan istifade etmek istiyen Mustafa genç kadına sordu:

— Burası nasıl bir yerdir söyle bakayım bana şekerim!.

— Burası bu hatuncağızın evidir.

— Senin işin nedir burada?

— Ben onun evlâtlığıyım!.

— Bırak şimdi martavalı! Sen burada sermayesin?.

— Vallahi evlâtlığıyım!.

— Bırak martavalı diyorum sana, yoksa tutunca seni pencereden aşağı atarım ha!.

— Doğrusunu istersen ... lâtlığıyım, hem de... şey... çisi!.

— Bu gece burada ... döndürülecek dolap ... bakayım bana!.

— Vallahi benim ... den haberim yok!.

Kadının çenesini ...

— Doğru söyle şekerim ... söyle güzelim, işin ... söyle ki, sonra seninle ... ları değişmiyelim!.

Sonunda bu işin fena ... cağını anlıyan genç ka... gürbüz, iri yarı, yakışık... faya gülümsiyerek:

— Ah dedi, ben her... söylersem, sonra benim ... rada nice olur. Hınzır ... yaktan benim vücudümü ... içinde bırakır.

— Korkma sen, ben va... rada senin kılına hata g...

— Ya siz gittikten son...

— Merak etme, burada ... ken ben seni de beraber ... rüm!.

— Yani beni bu cehen... çırıp kurtarır mısın?

— Kurtarırım!.

— Yemin et!.

— Rahmetli ve çok se... cığımın ölüsünü öpeyim ...

— Öyle ise, delikanlı ... gece burada az iç!.

— Çok içersem ne olur...

— Sızarsın, sonra sana ... dıkları kalmaz!.

— Ben kolay kolay sız...

— O kadın sızdırır.

— Nasıl sızdırır?

— İçtiğin şeylere ilâç ka... ki de şimdi senin bir türlü ... ya niyetin olmadığını gö... lâç getirip kadehine veya ... ğına, yahut da yediğin ... katmak için dışarıya çık...

— Yaaa!. Demek işin içi... le orostopoluluklar da va...

— Ah bu yezit karıda ... ki!.

—Öyleyse dikkatli olma...

— Elbette!.

Kadın tekrar içeriye el... çük ve gayet şık bir tabak...

— Size mezelik âlâ ... turşusu getirdim. Pek ... Kendi elceğizimle yapmıştım ... kı ile pek hoş kaçar. (Tabak... tafanın önüne sürerek) bi... de bununla yuvarla, bak ne... kaçacak yavrum!.

(Arka...)

MADLEN LAVRENS'in
Hakikî ve feci menkıbesi
GAİP İZLER
KRİSTİNA SODERBAUM tarafından harikulâde bir temsil
ŞARK sinemasında halkı heyecanlar içinde bırakıyor.

Bugün TAKSİM Sinemasında
2 BÜYÜK FİLM BİRDEN
1 — TÜRKÇE SÖZLÜ ve ŞARKILI
SİHİRLİ YÜZÜK
Türk sazile özenilen... Türk musikisile güzelleşen en güzel Türk şarkılarile süslenen bir ŞARK filmi
Senaslar: 11 — 2 — 4,45 — 7,30 ve 10,15 te
2 — Arzuyu umumî üzerine:
AÇILMAMIŞ KONCA
Seanslar: 12 — 3 — 5,45 ve 8,30 da

ÇEMBERLİTAŞ Sinemasında
Yarın akşam saat 21 de
Türk Musikisinin 50 senelik emektarı olan
Bestekâr BİMEN ŞEN Şerefine
Fevkalâde MÜSAMERE
Memleketimizin en güzide sazende ve okuyucularından müteşekkil muhteşem bir heyet bu müstesna müsamereye iştirak edecektir.
DİKKAT: Koltuklar numaralıdır. Biletler sinema gişesinde satılmaktadır.

BUGÜN İPEK Sinemasında
Türkçe sözlü ve Şark efsanesinin en güzeli
Zengin ve ihtişamlı saraylarda çevrilen
BINBIRINCI GECE
Müzik ve yeni şarkılar SADEDDİN KAYNAK
Yeni şarkıları söyliyen MÜNİR NUREDDİN
Balıkçı Osman taklidli mükâlemeleri yapan Ferdi Tayfur
Prenses ŞEHREZAD'ın yeni şarkılarını söyliyen MÜZEYYEN SENAR

Bu Salı akşami SARAY sinema...
Yeni Sinema Kralı MİCKEY ROONEY tara...
fevkalâde bir tarzda yaratılan
THOMAS EDİSON'un GENÇLİ...
müstesna şaheseri müstesna müsamere halinde takdim ede...
Gayet kıymetli bir film.. Dünyaya en güzel ilmî keşifleri ... eden dehâkâr âlimin ilk tecrübelerine ait tarihî bir sahife...
Mutlaka görülmesi elzem bir şaheser

Son Telgrafın Tarihî Tefrikası: 22

TUNA BOYUNDA TÜRK ORDULARI

Yazan: M. SAMİ KARAYEL

İzmit etrafı Türklerin eline geçti

Bununla beraber ihtiyar Andranikosun ordusu Silivri ile Çorlu arasında mağlûp oldu. Bütün ordu ric'at ederek İstanbula iltica etti. Kalelerin ardına girdi.

Bunun üzerine ihtiyar Andranikos saltanattan feragat etti. Bizans ahtında üçüncü genç Andranikos kaldı.

Orhan Beyin imdat kuvveti Anadoluya geçti (H. 728). Osmanlı Türklerin Avrupa işlerine, ilk müdahaleleri, Bizansla siyasî münasebetlerinin ilki işte bu idi.

Sonra bu münasebet gittikçe arttı (1).

İzmit etrafı Türkler eline geçmişti. Fakat İzmitin hisarlarının da alınması lâzımdı. Hisar alınmadıkça Marmara sahillerine hâkim olmak kabil değildi.

Müverrihlerimizin ekserisi İzmitin İznikden evvel alındığını zikrederler. Yalnız Lûtfipaşa tarihi, Bizans müverrihlerile hemfikir olarak İznikin daha evvel alındığını yazarlar.

(1) Okza, Devleti Osmaniye tarihi; S. 91.

Orhan Beyin İzniki (M. 1330) ve İzmiti (M. 1339) da aldığı anlaşılıyor ki, bu Türklerin kabul ettikleri tarihlere tamamile muvafık gelmiyor.

Osmanlı Türklerin en ziyade ehemmiyet verdikleri İznikti. Osman Bey zamanındanberi kuşatılan hisar el'an düşmüyordu.

Şimdi Bizans imparatoru genç Andranikos hisara yardım etmeye de kalkışmıştı. İmparatoru herhalde yolundan alıkoymak lâzımdı.

Bizansın tenbel ve ücretli ordusu İznik önlerine gelinciye kadar Osmanlı Türklerin daha evvel karşı çıkabilmeleri kabildi.

Esasen İznik ile Bizans beyninde İzmit mahsur, Koyunhisar, Aydos ve Samandere Akçakoca ile Konoralpın gazileri elinde idi.

Orhan Bey, zaferden emin ordusunu topladı. İzniği kurtarmak için İstanbulu tehdide başladı. Türk ordusu İstanbul üzerine doğru ilerliyordu.

Osmanlı Türklerin Marmara kıyılarında kazandıkları büyük zafer, Maltepe zaferidir. Bu zaferin menkıbelerini Bizans müverrihlerinin ağzından işitmelidir. Bunlardan Grigoras ile Kantakuziyos bu muharebeye bizzat şahit olmuşlardır.

Meselâ, Kantakoziyos, muharebede büyük bir mevki sahibi olarak bulunuyordu. Müverrih Grigoras muharebeyi şöyle anlatıyor:

«Yazın mübarek eli yeryüzünü günagûn ağaçlar ve rengârenk çiçeklerle süsledi. İmparator, Bizans ordusunun hazırlanmasını emretti. Buna birçok sebepler vardı:

Vitinya şehirlerinin (Bursa havalisi) en eskisi ve en mühimmi olan İznki açlık ve kuvvetle muhasara eden Vitinya Beyi Orhan ile çarpışmak için Anadoluya geçmek fikrinde idi. Asker, bahar sonlarında, Bizans boğazından imparatorla beraber Anadoluya geçti. Ordunun en seçme kısmı iki bin kişi idi. Çoğu ise derme çatma idi. Bunların muharebeyi bozacaklarına şüphe yoktu. Bozgunluk vukuunda kaçabilmek için beraberlerinde hemen kendi nüfusları nisbetinde kayık ve sandal götürüyorlardı ki bu da korkaklıklarının görünür alâmetlerindendi. Takip ve zaferi ise hiç düşünmüyorlardı. Vitinya Beyi Orhan, askerlerinin en tecrübe görmüşlerini seçip gönderdi. Kendisi de sekiz yüz kişi alarak imparatorun karşısına çıktı.

İmparator Anadoluya geçti. Üç gün sahil boyunca gitti. Filokrini (Tavşancıl) kasabasına geldi.

Orhanın askeri civar derbentleri işgal etmişti. Kendi de yakın bir yerde oturuyordu. İmparator bunu haber aldı. Ordugâhını kurdu. Geceyi orada geçirdi.

Güneş doğarken evvelâ hafif, sonra ağır Türk piyadelerinin, arkalarından da Türk atlılarının dağlardan indiklerini gördü. Derhal silâhlandı, üzerlerine yürüdü.

Türkler, düşmana yanaşmıyor.. Uzaktan ok yağdırıyorlardı. İmparator, Türklerin böyle âdetleri olmadığını bildiği için bunu korktuklarına hamletti. Daha ziyade cesaretlendi. İleri doğru ve Türklerin üzerine yürüdü.

İmparatorun maiyetindeki tecrübe görmüş kimseler bunun iyi bir neticeye müncer olmıyacağını anlattılar.

Fakat, imparatoru ikna edemediler ve durdurmıya muvaffak olamadılar. İmparator, bütün kuvvetlerile Türklerin üzerine yürüyordu.

Güneş öğleyi geçmişti. Muharebe gayrimuntazam bir surette devam ediyordu. Hava sıcaktı. Orhan, Rumların sıcaktan ve yorgunluktan dermansız kaldıklarını tepeden gördü, gizlediği büyük bir kuvvetle birdenbire dağlardan aşağıya yürüdü.

Türkler hem bağırıyor, hem ok atıyor, arasıra da göğüs göğse, kılıç kılıca çarpışıyordu. Evvelce uzaktan muharebe eden Türkler, şimdi ateş kesilmişlerdi.

Rumlar, bu hücuma cesurane karşı durdular, saatlerce dayandılar, bir çok da telefat verdiler.

Nihayet ortalık karardı. Rumlar düşman toprağında gece... muharebeye devam etmenin ... likeli olduğunu anladılar. ... acele ordugâhlarına dönmeğe ... ladılar. İşte o zaman Türkler ... ziyade savletle atıldılar.

Ortalık kararıncıya kadar ... san, hayvan, ne varsa kılıçtan ... çirdiler. Birçok yaralılar ar... da imparator da bir ayağ... okla hafifce ve tehlikesizce ... lanmıştı.

O gece meş'um bir hâdise ... kın gazabını gösterdi: Tü... Rumların teslihatını ve mu... metini anladılar. Onların da ... rada duramıyacaklarına ve ... sabah tekrar hücum edece... ne zahip oldular.

Gözcü olarak üç yüz süvar... raktılar Yolları ve geçitleri ... mak için ordu ile daha ile... gittiler.

Orhan bu suretle ayrıldı... parator da yarasını sardır... çin Tavşancıl kasabasına g...

(Arkası var)

Son 24 Saat içindeki Hâdiseler

(Bu yazının metinleri Anadolu Ajansı bültenlerinden alınmıştır)

Telhis eden: *Muammer Alatur*

Belgraddan gelen haberler, vaziyetin normalleştiğini gösteriyor. Bununla beraber, Berlin hükûmeti, Yugoslavyadaki Alman tebaasını geri çekmektedir. Elçilik, Almanları pazartesi gününe kadar Yugoslavyayı terke davet etmiştir.

Teeyyüt etmiyen diğer bir habere göre, İtalyan elçiliği de kadın ve çocukların tahliyesini tavsiye etmiştir.

Alman tebaasını almak üzere bir Alman vapuru Viyanadan Belgrada hareket etmiştir.

Diğer taraftan söylendiğine göre Alman hükûmeti Belgraddaki sefiri Fon Herren'i geri çağıracaktır. Fakat bu, iki memleket arasındaki siyasî münasebetlerin kesilmesi manasını tazammun etmemektedir.

ÖRFÎ İDARE İLÂN EDİLDİĞİ TEKZİP EDİLİYOR

Belgraddan gelen haberlere göre, Yugoslavyada örfî idare ilân edilmiştir.

Fakat yine Belgraddan gelen diğer bir haberde, Yugoslavyada örfî idare ve seferberlik ilân edildiği tekzip olunmaktadır.

Belgrad polis müdürlüğü neşrettiği bir emirnamede şöyle diyor:

«Rejim değişmesinde her zaman olduğu gibi, bazı kimseler ilk günlerde kendi şahsî hissiyatını vaziyete intıbak ettirmek istiyebiliyor. Fakat Başvekil beyannamesinde halktan tezahürler yapılmaması ricasında bulunmuştur. Buna rağmen, hükûmet merkezinde yapılan dinî âyin münasebetile, yine, memleketin vekar ve sulhperver hattı hareketine uymıyan tezahürler olmuştur. Gayrimes'ul unsurlar tarafından idare edildiği için bu tezahürleri takbih etmek lâzımdır. Hükûmetin vazifesini güçleştirecek bu gibi hâdiselerin önüne geçmek üzere lüzumlu bütün edbirler alınmıştır.»

Bununla beraber, telefon muhaberelerinin kesilmesi, umumî yerlerin geceyarısı kapatılması gibi evvelce alınan tedbirler kaldırılmıştır.

Alınan askerî tedbirler seferberlik mahiyetini haiz değildir. Yalnız memleketin emniyeti bakımından muhtemel ihtiyaçlara göre, bazı kıt'aların yerleri değiştirilmiştir.

MAÇEK KABİNEYE GİRMİYECEK MİŞ?

Şimdi Zağrepte bulunan Hırvat Lideri Maçek, Belgrada gönderdiği mümessili Hırvatistan valisi Subasiç vasıtasile Belgrad hükûmetile görüşmelerde bulunmaktadır. Bu müzakerelerin neticesine göre, Makeç millî birlik kabinesine girip girmemek hususunda bir karar alacaktır.

MATSUOKA BUGÜN ROMAYA GİDİYOR

Berlinde bulunan Japon Hariciye Nazırı Matsuoka bugün Romaya hareket edecek ve yarın Romada bulunacaktır.

Ankara radyo gazetesi, Yugoslavya hâdiselerinin Berlin görüşmelerine tesir ettiğini muhakkak addetmektedir. Belgraddaki hükûmet darbesi, Berlindeki merasimi değiştirmiştir.

Bununla beraber daha şimdiden mihverin Japonyadan bazı taleplerde bulunduğu anlaşılmaktadır.

Münihde çıkan bir Alman gazetesi şunları yazmıştır:

«Japonya kendi isteğile değil, Mihverin isteğile hareket etmek mecburiyetindedir. Japonya Uzakşarkta stratejik noktaları nazarı itibare almalıdır. Çünkü Amerikan tehlikesi, Sovyet tehlikesinden büyüktür.»

ŞARKÎ AKDENİZDE BİR MUHAREBE OLDU

İngiliz Amirallik Dairesinin bildirdiğine göre, şarkî Akednizde oldukça ehemmiyetli deniz harekâtı olmuştur. Ancak ilk raporlardan alınan malûmata göre, bu harekât esnasında Littoriyo sınıfından bir İtalyan zırhlısı ve iki İtalyan kruvazörü hasara uğramışır.

İngiliz tayyareleri denizde İtalyan bahriyelilerini ihtiva eden sandallar görmüşlerdir. Bundan da asgarî bir İtalyan gemisinin batmış olduğu istihraç edilmektedir. Zırhlılardan, kruvazörlerden, destroyerlerden mürekkep İtalyan

Akdenizin Şarkında İngiliz ve İtalyan deniz kuvvetleri arasında tayyarelerin de iştirak ettiği oldukça ehemmiyetli bir muharebe olmuştur. Kuvvetle zannedildiğine göre, bu muharebede bir İtalyan harp gemisi batırılmış, diğer ikisi hasara uğratılmıştır..

kuvvetleri dağılmış, fakat bazı cüzütamlar muharebeye mecbur bırakılmıştır. Donanma tayyareleri ile İngiliz hava kuvvetlerine mensup tayyareler neticeleri henüz malûm olmıyan hücumlar yapmıştır.

Yunan deniz kuvvetleri de harbe iştirak etmiştir. Muharebe hakkında yeni raporlar geldikçe neşredilecektir.

Diğer taraftan bir Roma tebliğinde bildirildiğine göre 25 - 26 mart gecesi İtalyan donanmasına mensup cüzütamlar Giritte Suda koyuna girmişler, orada bulunan harp ve nakliye gemilerine hücum etmişler ve ağır zayiat verdirmişlerdir. Bir İngiliz harp gemisi batmıştır.

DOĞU AFRİKASINDA VAZİYET

Eritrede, Kerenden şarka doğru çekilmekte olan İalyan kuvvelerinin takibine devam edilmektedir. Habeşisanda da harp vaziyei İngilizler lehine memnuniye verici inkişaflar göstermektedir.

Keren'in sukutundan evvel, Mısırdan tayyare ile buraya gelen General Vayvel ilk hatta bir tarassut mevkiine gitmiş ve Kerene giden uzun vadiyi tetkik etmiştir. General kendisini Agordat tayyare meydanında karşılayan Sudan ordusu kumandanı General Plat ile vaziyeti müzakere etmiştir.

General Vayvel'in cepheyi ziyareti asker arasında büyük bir şevk ve sevinç uyandırmıştır. General, Keren'in işgalinden bir saat evvel cepheden ayrılmıştır.

Almanya Yugoslavyayı tazyık etmeğe başladı

(1 inci Sahifeden Devam)

rek, şu sualleri sormuştur:

1 — Yugoslavya Üçlü Pakt dahilinde Mihver devletleri ile işbirliği yapmak niyetinde midir?.

2 — Yugoslav ordusunun seferberliğine ne sebepten dolayı devam edilmektedir?.

Bu haberi veren Macar Uysağ gazetesi, Yugoslav hükûmetinin suallere sür'atle cevap vereceğini tahmin etmektedir.

Diğer taraftan Almanyanın Belgrad Elçisi Herren'in Başvekil Simoviç'i iki defa ziyaret ettiği bildirilmekle beraber, nota verdiği teyit edilmemiştir.

Alman Sefiri yeni kabinenin siyasî temayüllerini öğrenmek istemiştir. Sefire Yugoslav harici siyasetinin rejim değişikliğinden müteessir olmıyacağı cevabı verilmiştir.

YENİ YUGOSLAV SİYASETİNİN ESASI

Belgradda, yeni hükûmetin takip edeceği siyaset hakkında resmen hiç bir işarette bulunulmamaktadır. Fakat hususi membalardan bildirildiğine göre, yeni siyaset şu suretle hulâsa edilmektedir:

1 — Üçlü akta iltihak keyfiyeti iptal edilmiyecektir.

2 — Hükûmet Türkiye ile olan münasebetlerini sıkılaştırmıya çalışacak ve bu gayeye vâsıl olmak için iki memleketin hayat sahasında bir işbirliği tesisine dair vaktiyle Türkiye tarafından yapılmış olan bir teklife istinat edecektir. Söylendiğine göre bu hususta müzakerelere pek yakında başlanacaktır.

3 — Bitaraflık yeni siyasetin esasını teşkil edecektir.

YUGOSLAVYA VAKİT KAZANMAK İSTİYORMUŞ!

Assosiated Pres'in Belgrad muhabiri ise, yeni hükûmetin takip edeceği siyasetin Mihvere karşı dostluğa istinat edeceği hakkında siyasî mehafilde verilen teminat, Belgraddaki diplomatların fikrince, harp hazırlıkları yapmak üzere vakit kazanmak içindir.

Berlinde ise, daima ihtiyatkârlık muhafaza edilmekte ve Belgradda bazı nazırların ve şahsiyetlerin yaptığı beyanatın vaziyeti aydınlatmadığı ileri sürülmektedir. Almanlara göre, vaziyeti yalnız sözler değil, fiiliyat aydınlatacaktır.

BERLİNİN KANAATİ

Berlinde, Yugoslavyadaki hâdiselerin ayak tabakasının muvakkat bir eseri mi, yoksa bir siyasî hattı hareketin ifadesi mi olduğu sualine de cevap verilmemiştir. Yalnız şu tebarüz ettirilmiştir: Almanya, herhalde siyasetinin ayak tabakası halk tarafından tayin edilmesine müsaade etmiyecektir.

Almanya, Yugoslavyayı Üçlü Pakta almakla, Avrupanın Cenubu Şarkisinde bir istikrar unsuru husulç getirmiş olduğuna kanidir. Berlinden yarı resmî bir tebliğ şöyle bildiriyor:

«Eğer Yugoslavyada bazı unsurlar bu inkişafa muhalefet edebileceklerini sanıyorlarsa, o zaman bunun yegâne mes'ulleri kendileri olacaktır. Eğer bu unsurlar Almanyanın âlicenaplığını ve kuvvetini suiistimal edebileceklerini sanıyorlarsa, aldanıyorlar.»

Son Telgraflar

Ruzveltin Amerikalılara bir hitabesi

Vaşington 30 (A.A.) — Cumhur Reisi Ruzvelt «Potomak» yatından Amerikan halkına hitap ederek, dünyaya hâkimiyet yolunda diktatörleri ilerleyişini durduran milletlere yardım için tek bir cephe teşkil edilmesini tavsiye etmiştir.

Ruzvelt Amerikan milleti ile hükûme tarasında itimatsızlık tohumu ekmek için Alman propagandasının Amerikada geniş faaliyet gösterdiğini söyliyerek, milletten hükûmete itimat göstermesini istemiş ve Çetin fedakârlıklara muvafakat lüzumu hakkında vatandaşlarının nazarı dikkatini celbetmiştir.

SOVYETLER

(1 inci Sahifeden Devam)

grafta, Belgradda ve vilâyetlerde sükûn hüküm sürmekte olduğunu bildirmiştir.

Dün Almanlar, İngiliz ve Amerikan gazetecilerini şaşırtmak için Yugoslavyada ihtilâl çıktığını, İtalyada bir hükûmet darbesi yapıldığını, hattâ Musolininin öldürüldüğü şayiasını çıkarmışlardır. Ne İngilizler, ne Amerikalılar bu şayiaya kulak asmamışlardır.

ZABİTLER ALMAN SEFİRİNDEN ÖZÜR DİLEDİ

Belgrad 30 (A.A.)— Zabitlerden mürekkep bir heyet dün Alman sefiri Fon Herrenin nezdine giderek, son günlerde Almanlara karşı yapılan suimuameleden dolayı özür dilemişlerdir.

SOVYETLERİN TEBRİKİ

Belgrad 30 (A.A.) — Unayted Pres muhabirine göre, Sovyet hükûmeti yeni Yugoslav hükûmetine bir tebrik telgrafı göndermiştir. Sovyet hükûmeti, Yugoslavyanın şerefli mazisine liyakat gösterdiğinden dolayı Yugoslav hükûmetini tebrik etmiştir.

Parti fakir talebeye yardımı arttıracak

(1 inci Sahifeden Devam)

masi nihayet bu yıl sonuna kadardır. Parti gelecek yıl bütçesinde bu hususta tedbirler alacaktır. Parti, erkek yurdunda 50 ve kız yurdunda 25 talebeyi parasız barındırmağı kararlaştırmıştır.

Dışarıda yardıma bihakkin muhtaç daha birçok fakir talebe mevcut iken yurtlarda velilerinin verdikleri paralarla ibate ve iaşe edilen kudretli talebeye Partice yardım etmiye, yani bu suretle yurtların açıklarını mütemadiyen kapatmıya çalışmak elbette pek yersiz bir harekettir.

Türkiyenin Vaziyeti

(1 inci Sahifeden Devam)

ki siyasetinin ne olabileceğini şöyle izah eylemiştir:

«Biz her milletin haklarına riayetkârız. Bir şartla, bizim hak ve menfaatlerimize hürmet ve riayet edilmelidir. Atatürk içimizde, İnönü başımızda ve bunların hepsinin üstünde alnı yükseklerde, kalbi ferah, dinç bir Türk milleti bulundukça her güçlüğü yeneceğiz. Gözümüzden bile esirgediğimiz Türk ordusu saati çalınca ödevini başaracaktır. Bundan asla tereddüdümüz yoktur. Çünkü Türk ordusu Türk milletinin kendisidir.»

RİZE HALKI AND İÇTİ

Rizede de Kocaeli Meb'usu Salâh Yalgı Halkevi salonunda bir konferans vermiş bu konferans şehrin muhtelif mahallerindeki hoparlörler vasıtasiyle binlerce halk tarafından alâka ile ve sürekli alkışlarla dinlenmiştir. Halk Millî Şefimizin etrafında çelikten bir kale gibi vahdet içinde vereceği direktifler dahilinde yürüyeceklerine bir daha and ve peyman eylemiştir.

DİEGR YERLERDE

Bunlardan başka Konya Meb'usu Ali Rıza Türel Elâzığ'da, İçel Meb'usu Ferit Celâl Güven Samsunda, Konya Meb'usu Muzaffer Göker Muğlada, Aydın Meb'usu Agâh Sırrı Levent Tarsus'ta Bitlis Meb'usu Süreyya Örkeeveren de Erzincanda konferanslar vermişlerdir.

Ankara Yardım Sevenler Cemiyeti

(1 inci Sahifeden Devam)

miş ve kahraman Mehmetcikler-den gelen mektuplar okunmuştur. Mektuplardan biri şudur:

«Anam 25 yıldır, dua eder dururdu, Allah mürüvvetini göstersin diye. Anam gelsin de görsün. Karnımız tok, gözümüz pek, sırtımızda, başımızda şehirli ana ve kardeşlerimizin ördüğü yünlüler var. Vatan için nöbet tutuyoruz.»

Suriyede sükûnet avdet etmektedir

Vişi 30 (A.A.)— D.N.B. Salâhiyetli Fransız mahfillerinden öğrenildiğine göre, Suriyede sükûnet avdet etmektedir. Bununla beraber fevkalâde komiser General Dentz tarafından alınan tedbirler şimdilik muhafaza edilecektir.

General Dentz yeni Suriye hükûmetinin teşkili için Suriye ricali ile temaslarına devam etmektedir.

Amerikada grevlerin önü alınacak

Vaşington, 30 (A.A.) — Ayanda ve Mümessiller Meclisinde söz alan hatipler grev meselesini münakaşa ederek mümkün olduğu kadar çabuk bunların önüne geçilmesini ve icap ederse bu noktanın yeni kanunlarla temin edilmesini talep etmişlerdir.

★ Budapeşte, 30 (A.A.) — Bulgar Ziraat Nazırı B. Kuşef'in Ziraat Sergisinin açılışında bulunmak üzere 4 Nisanda Budapeşteye gelmesi beklenmektedir.

Münakale Vekilinin Gazetemize Beyanatı

(Birinci Sayfadan Devam)

rek demiryolu hat ve istasyonlarımızda icap eden yeni takviyeler yapılmış ve kısmen de yapılmaktadır.

LİMAN VE DENİZ YOLLARINDA TEDBİRLER

Liman tahmil ve tahliye işleri ile deniz yollarının bugünkü ve istikbaldeki ihtiyaçları üzerinde, işletme ve idare vaziyetleri hakkında yeni tedbirler alınmıştır.

NKLİYE VASITALARI TARIFELERİ

Cevdet Kerim İncedayı, muharririmizin nakliye vasıtaları tarifelerinde bir değişiklik mevzuu bahsolup olmadığı sualine karşı da şöyle demiştir:

«— Şimdilik bir değişiklik mevzuu bahis değildir. Yegâne prensipimiz memleketin içtimaî, iktısadî hayatında, gerek fikir ve gerekse madde nakleden vasıtaların nakil sür'atlerini, azamî derecede ucuza maletmek ve ucuzlatmak ve bu münakaleyi her vasıta ile yurdun her tarafına ucuzca teşmil ederek kolaylık vermek ve yardım etmektir. Ancak ileride dünya ahvalinin bu hali devam eder ve tamir, ikmal ve saire için alınan malzeme ve eşyanın (burada hazarda bile muayyen ecnebi memleketlerden temini mümkün olan şeyleri kasdetmek istiyorum) almak vaziyeti devam ederse ve yine bazı zaruri, kömür fiatları artmak ve saire gibi işlerde de tereffüler olursa, nihayet halk menfaatine hizmet için kurulmuş ve halk malı olan münakalât vasıta ve teşekküllerinin hayat ve selâmeti için mutedil ve makbul olan mürettep faaliyeti nakliyatta sür'at arttırmaları olabilir. Fakat bunlar günün geçici icapları olabilir.»

Cevdet Kerim İncedayı son olarak şöyle demiştir:

«— Münakalât Vekâletinin İstanbul ve havalisinde bulunan işlerini ahvalin fevkalâdeliği önünde dahi iyi bir halde bırakarak Ankaraya dönüyorum.»

Bu harbin en büyük deniz muharebesi

(1 inci Sahifeden Devam)

Londra 30 (A.A.) — Dün Brayton'da söz söyliyen Bahriye Nazırı Aleksandr, dün şarkî Akdenizdeki deniz muharebesinde hasara uğratılan Littoriyo sınıfındaki gemiden bahsederek, bilhassa demiştir ki:

— Zannederim ki düşman, artık hiçbir destroyere malik bulunmuyor.

İNGİLİZ HAVA KARAGÂHININ TEBLİĞİ

Londra 30 (A.A.) — Şarkî Akdenizdeki muharebe hakkında dün gece Kahiredeki İngiliz hava kuvvetleri karargâhı tarafından neşredilen tebliğde deniliyor ki:

«İngiliz bombardıman tayyarelerinden mürekkep büyük bir teşekkül Yunan denizinde İtalyan harp gemilerine muvaffakiyetle taarruz etmiştir. İki düşman kruvazörü ve bir muhribe bombalar isabet etmiş, bunlar yaralanmışlardır. Kruvazörlerden biri durmuş ve gemiden siyah ve sarı dumanlar çıktığı görülmüştür.»

Balkanlarda Almanların vaziyeti güçleşti..

(Başmakaleden Devam)

hale gelmiş ve getirilmiş bulunduğunu, en basit bir misal halinde dahi olsa gözönünden uzak bulundurmak iktiza eder. Önce, Bulgaristanın da diline bal sürülmüş ve hemen arkasından mavi boncuk Yugoslavyaya sunulmuştur. Yugoslavya, tehlikenin çarçabuk ve milletçe farkına varmış olduğu için, Romanya ve Bulgaristanın başına gelen âkibeti kendi mukadderatı bakımından önlemiştir. Binaenaleyh, Almanyanın bu yolda, Yugoslavyadan ümidini kesmesi bir realitedir. Yugoslavyayı işgal ve istilâ teşebbüsüne gelince; bunun Almanya için bir hayli çetin bir mevzu olacağı muhakkaktır. Almanya Balkanlarda vâit, ittifak, iğfal politikası ile hâkim olmak ve milletleri için yıkarak hudutlarını genişletmek kararında idi.

hâkim olmak ve milletleri içinden yıkarak huutlarını genişletmek kararında idi.

Yunanistana tecavüz için ise, Yugoslavyayı da bertaraf etmesi birinci şarttı. Buna muvaffak olmuşken, birdenbire bütün plânın altüst oluşu Almanyayı şimdi yaman bir zorluk karşısında bırakmıştır. Yugoslavyayı silâh kuvveti ile bertaraf eyliyebilmek için Almanyanın Balkanlarda büyük, cehennemî ve fevkalâde çetin bir cephe açması ve büyük kuvvetlerini feda etmeyi göze alması lâzımdır. Hiç olmazsa kurulacak bir Yugoslav - Yunan - İngiliz cephesine iki buçuk milyonluk bir kara kuvveti yığması ve katî bir harbin kendi umumî mağlûbiyetine malolabilecek riskini peşinen kabul etmesi gerektir. Almanyanın yarım milyonu sabotaj ihtimal ve tehlikelerine rağmen, Balkanlardan bulması belki mümkündür. 500,000 kişilik bir kuvvet de Arnavutluk cephesinde İtalyanlar tarafından müşkülâta rağmen temin olunabilir. Fakat, geriye kalan 1,500,000 kişilik bir orduyu Almanyanın anavatandan Balkanlara getirmesi büyük bir dava olduğu kadar, uzun zaman meselesidir. Almanyanın, bütün işgal sahalarında ve muhtelif vaziyetler karşısında toplu halde tutmak mecburiyetinde bulunduğu kuvvetler yekûna vurulursa herhalde Balkanlara tahsis edebileceği ordunun sayısında mübalâgaya düşülemiyeceği kendiliğinden tebarüz eder. Herhalde, Almanların Balkanlardaki vaziyeti güçleşmiş ve bütün plânları altüst olmuştur. Bu müşkülâtın Almanyayı bulunduğu noktalarda tevkif etmesi ihtimali de kuvvetlidir.

O takdirde, Yugoslavya tecavüzden masun kalabileceği gibi; Yunanistana da taarruz edilemez ve her türlü ihtilât tehlikesi gözönünde tutulur. Buna rağmen, Almanların hesapsız ve infialî bir tavrı hareketle tecavüze geçmeleri, ancak kendi felâketlerini ve mağlûbiyetlerini tesri eder ki Balkanlıların bu uğurda dökeceği kan da binnetice boşa gitmemiş olur ve Avrupa harbinin talihini değiştirmekle, mahalline masruf bir müdafaa harbi halinde demokrasi cephesine büyük zaferin yolunu açar. Bu âkıbeti de düşünecek, yine Almanyadır.

ETEM İZZET BENİCE

Bir mücevher hırsızı Suriyeye kaçarken yakalandı

Çarşıda kuyumcu Krişi ismindeki birinin dükkânından bir müddet evvel 39 altın bilezik ve mühim miktara kıymetli mücevherat çalınmıştı.

Hırsızın bu dükkâna bitişik dükkânda kuyumculuk eden Salih Yekta Özcümert tarafından yapıldığı anlaşılmıştır.

Suçlu bir gece kendi dükkânında kalarak Çarşı kapandıktan sonra, bitişik dükkâna girmiş ve hırsızlığı yapmıştır.

Salih Yekta bir müddet sonra dükkânını kapatarak İstanbuldan ayrılmış, fakat bir kaç gün evvel Suriyeye kaçarken Antalyada yakalanmıştır. Suçlu İstanbula gönderilecektir.

★ Londra, 30 (A.A.) — İngiliz tayyareleri Belçika ve işgal edilmiş Frandaki askerî hedefleri bombardıman etmiştir.

Harb Ve Casusluk Tefrikası

Bilen idam olunur

Yazan: **M. ATLI** Tefrika No. 47

Anna, "beni memleketine götürecekmisin?„ diye sordu

— Beni böyle bir anımda terketmemeyi düşünüyorsun?. diye mırıldandı. Oh!. Bil ki o vakit yaşamam!. Kendimi öldürürüm!.

— Buna hacet yok, Anna!. Henüz böyle bir karar vermiş değilim!.

Anna bir çığlık kopardı:

— Oh!. İtiraf ediyorsun!. Allahım, bu müthiş bir şey!. Henüz bir karar vermiş değil misin?. Bunu söylemekle böyle düşündüğünü itiraf etmiş oluyorsun!.

Öyle mi? Öyle mi?.

— Telâş etme, Anna!. Bunu demek istemedim!. Fakat vaziyetin çok nazik olduğunu takdir ediyorsun, zannederim!.

Anna bal rengi gözbebeklerinde titriyen yaşlarla korkunç bir dehşet içinde yüzüme bakıyordu:

— Evet?. diye mırıldandı. Vaziyeti takdir ediyorum!. Evet, bunu idrak ediyorum. Fakat...

— İdrak ediyorsan, bu görülmemiş garip ve feci vaziyetten kurtulmak için, bana tamamile tâbi olman lâzım, Anna!.

Anna taş gibi donmuş bir halde:

— Peki... Ne yapmak istiyorsun?.

Dedi.

— Bana tâbi olursan, seni, evvelâ derhal ameliyat ettirerek bu meseleyi halledebilirim!.

Anna dehşetle sordu:

— Ameliyat mı?.

— Evet!. Bunu sür'atle yapmalıyız Anna!. Ne yapacağımızı ancak ondan sonra kararlaştırırız.

Anna bir müddet şaşkın bir halde yüzüme baktıktan sonra birdenbire yüzü sevinçle parladı:

— Oh!. demek beni terketmiyorsun!. diye bağırdı. O halde, bugün ameliyat olmıya razıyım!. Hemen bunun için teşebbüs edelim... Hemen!. Hemen!.

— Şimdi bu işle meşgul olacağım, Anna!.

Anna sonra tekrar ellerime sarıldı ve çocuk gibi bir sevinçle sordu:

— Ondan sonra... Beni memleketine götürecek misin?. dedi.

— Evet.

Annanın sevincinden âdeta titrediğini görüyordum.

Fakat, birdenbire durakladı. Aklına mühim birşey gelmiş gibi başını kaldırıp yüzüme bakmıya başladı.

Sonra, birdenbire:

— Yalnız, dedi, benim de bir şartım var!.

Bütün varlığımla sana tâbiim!.

Tâbi olacağım!. Fakat sen de bu şartımı kabul etmelisin?.

— Ne gibi şart Anna?.

Anna tekrar bana doğru yürüyerek önüme geldi. Gayet ciddî bir yüzle:

— Kontun verdiği mühlet bu akşam bitecek!. dedi. Onunla bir daha görüşmek imkânını bulamayız!. Onun için bu akşam seninle birlikte Kontla görüşmem lâzım!. Buna mâni olmıyacaksın!.

(Arkası var)

Beyoğlu üçüncü sulh hukuk hâkimliğinden:

Habibe Şeref Yalçıner tarafından Ali, Viktorya ve Avadya aleyhlerine açılan izalei şuyu davasının muhakemesinde:

Dava edilenlerden Avadyaya gönderilen davetiye bilâtebliğ iade edilmiş olduğundan 15 gün müddetle ilânen tebliğat icrası - na mahkemece karar verilmiş olduğundan muhakeme günü olan 14/4/941 tarihine müsadif pazartesi günü saat 9,30 da mahkemeye gelmesi veya musaddak bir vekil göndermesi aksi takdirde muhakemenin gıyabında görüleceği davetiye makamına kaim olmak ü-

SATILIK KÖŞK

Bakırköyünde Kartaltepe Mektupçu sokağında ilk mektep karşısında 5, 7, 18 No. lu halen bina tahakkuk ve tahsil dairesi olan köşebaşında istasyona çok yakın üç katta 12 oda bir sofa, banyo, mutfak çamaşırlığı olan ayrıca bodrum ve çatı arası bulunan içinde suyu, elektriği ve hava gazi mevcut olan dört tarafı açık bahçe içinde yaz ve kış oturmağa elverişli yağlıboyalı köşk Emniyet Sandığından satılmaktadır. İstekliler 31 mart 1941 pazartesi günü saat 10 da Emniyet Sandığında yapılacak müzayedeye iştirak edebilirler.

TÜRKİYE CUMHURİYETİ

Ziraat Bankası

Kuruluş Tarihi: 1888

Sermayesi: 100,000,000 Türk Lirası

Şube ve Ajans adedi: 265

Ziraî ve ticari her nevi banka muameleleri

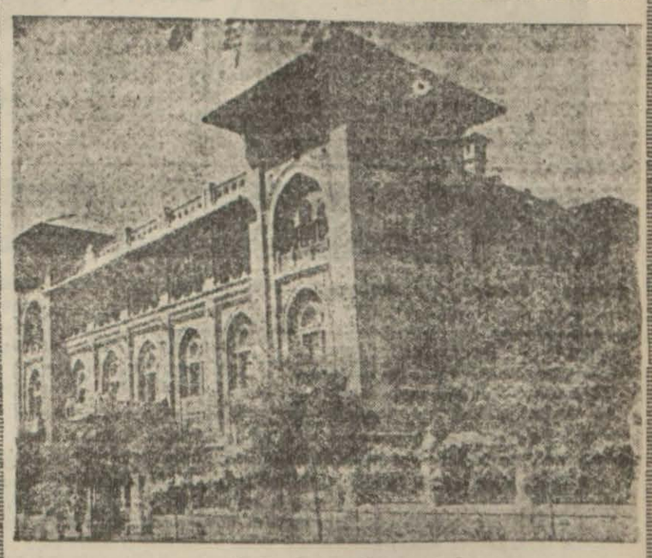

Para Biriktirenlere

28.800 Lira İkramiye Veriyor

Ziraat Bankasında kumbarahı ve ihbarsız tasarruf hesaplarında en az 50 lirası bulunanlara senede 4 defa çekilecek kur'a ile aşağıdaki plâna göre ikramiye dağıtılacaktır.

4	adet	1.000	Liralık	4.000	Lira
4	»	500	»	2.000	»
4	»	250	»	1.000	»
40	»	100	»	4.000	»
100	»	50	»	5.000	»
120	»	40	»	4.800	»
160	»	20	»	3.200	»

DİKKAT: Hesaplarındaki paralar bir sene içinde 50 liradan aşağı düşmiyenlere ikramiye çıktığı takdirde % 20 fazlasile verilecektir. Kur'alar senede 4 defa: 1 Eylûl, 1 Birincikânun, 1 Mart ve 1 Haziran tarihlerinde çekilecektir.

Fen Memuru Yetiştirilmek Üzere Memur Tayini Hakkında

İLÂN

Maliye Vekâletinden

«I»

6/9/940 tarih ve 2/4605 numaralı Resmî Gazetede münteşir, 17.8.940 tarih ve 14177 numaralı kararnameye bağlı toprak tevzi talimatnamesinin tatbiki için teşkil edilen ve edilecek olan komisyonlarda istihdam edilmek üzere yetiştirilmek için tapu ve kadastro U. Müdürlürğü Fen tatbikat Mektebinde stajları temin edilmek üzere memur alınacaktır. Bu memuriyete talip olanlardan aranan şartlar ve vesaik aşağıda gösterilmiştir.

«II»

ARANAN ŞARTLAR

1 — Yaşı 40 dan fazla olmamak;

2 — En az lise 10 uncu sınıfta veyahut bu dereceye muadil diğer bir mektepte tahsil görmüş olmak;

3 — Halen resmî bir dairede müstahdem ise, infikâk için muvafakat almış olmak ve sicili itibariyle kendisinden istifade edileceği anlaşılmak;

«III»

MÜRACAAT ŞEKLİ

Yukardaki şartları haiz bulunan taliplerin, aşağıda yazılı vesikaları bir istida ile en geç 20 Mayıs 941 tarihine kadar Maliye Vekâletine «Millî Emlâk» göndereceklerdir.

1 — Nüfus Hüviyet varakası «aslı veyahut noterce veya resmî bir makamca musaddak suretî»

2 — 6 kıt'a fotoğarf «altı buçuk dokuz eb'adında»

3 — Mektep tasdikname veya şahadetnamesi «aslı veya musaddak suretî»

4 — Memuriyette bulunmuş ise, tasdikli sicil karnesi veyahut bulunduğu memuriyetler için ayrı ayrı vesikalar;

5 — Sıhhî durumunun köylerde ve her iklimde vazife ifasına elverişli olduğuna dair bir hükûmet veya belediye doktorluğu raporu.

6 — C. Müddeiumumîliğinde mahkûmiyeti olmadığına dair vesika «istida zirine Müddeiumumîlikçe tasdikli meşruhat verilmesi kâfidir»

7 — Hüsnühal kâğıdı;

8 — Askerlik vesikası «nüfus hüviyet varakasında varsa ayrıca istemez.»;

9 — Talip olan şahıs resmî bir dairede müstahdem ise, ayrılmasında mahzur olmadığına dair vesika «talebe müteallik istida ve merbutu vesikaların o daire vasıtası ile gönderilmesi halinde ayrıca muvafakatnameye mahal yoktur.»

10 — Aşağıda yazılı şekilde taahhütname; «bu taahhütnamedeki müteselsil kefilin resmî dairelerden veyanut ticarî, malî veya sınaî müesseselerde müstahdem olması şarttır.»;

NOT: Bu kefaletname noterce resmen tanzim olunacaktır.»

«IV»

TAAHHÜTNAME

Maliye Vekâletince toprak tevzi talimatnamesinin tatbiki için teşkil edilecek komisyonlarda istihdam edilmek üzere, fen memuru olarak yetiştirilmek için bir vazifeye tayîn edilerek talim ve staj maksadı ile Tapu ve Kadastro Fen Mektebinde talim ve tahsilim neticesinde bu mektepten mezun olamaz veyahut mektepten mezun olduktan sonra beş sene müddetle hizmet ifa etmez veyahut istihdam edildiğim vazifeden istifa eder veya idare hizmetimden memnun olmıyarak vazifeme nihayet verirse hem cezaî şart ve hem de tazmin mahiyetinde olmak üzere, yedi yüz elli lira ödemeği; ve bunun için hakkımda dava ikamesine ve ilâm istihsaline lüzum olmadan bu taahhütnamenin icraya vaz'ı veyahut hazineden alacağım varsa bu alacağımdan def'aten takas ve mahsubu; ve yine bu taahhütnameden mütevellit her hangi bir ihtilâf için dava ikamesine lüzum hasıl olursa bu davanın Ankara mahkemelerince rüyetini kabul ve taahhüt ediyorum.

Adres:

Nüfus hüviyet varakasındaki hüviyeti;

..... nin cezaî şart olarak taahhüt ettiği yedi yüz elli liraya kadar ayni şartlarla müteselsil kefil olarak kefalet ederim.

Kefilin meslek ve adresi:

Nüfus hüviyet varakasındaki hüviyeti;

«V»

Kabul edilecek taliplere, mektepte her ay devam edecek stajları müddetince aylık 50 — 60 lira ücret ve mektepten mezuniyetini müteakip liyakat derecelerine ve teadül kanunu esaslarına göre 100 — 150 lira aylık ücret verilecektir. «1638» «2211»

Deniz Levazım Satınalma Komisyonu İlânları

Miktarı	Cinsi	Tahmin fiyatı Lira	Tahmin fiyatı Kuruş	Kat'i Teminatı Lira	Kat'i Teminatı Kuruş	Eksiltmenin Günü	Eksiltmenin Saati
3 Kilo	Nitratdarjan	126	—	18	90	31.3.941	14 de
1250 Kutu	Lehim macunu	1875	—	281	25	31.3.941	14,30 da
1150 Paket	Muhtelif vida	8575	—	1286	25	31.3.941	15 de
800 Parça	güderi	4400	—	660	—	31.3.941	15,30 da

1 — Yukarda yazılı malzeme ayrı ayrı pazarlığa konmuş olup, pazarlığı hizalarında yazılı gün ve saatte Kasımpaşada bulunan komisyonda yapılacaktır.

2 — Şartnameler her gün iş saati dahilinde bedelsiz olarak komisyondan alınabilir.

3 — İsteklilerin talip oldukları eşyanın hizalarında yazılı kat'i teminatlarile birlikte belli gün ve saatte komisyonda hazır bulunmaları ilân olunur. (2392)

✝ ✝

1 — Tahmin edilen bedeli 9700 lira olan iki adet «Studabeker» marka karoserisiz kamyonun 31.3.941 Pazartesi günü saat 11 de pazarlığı yapılacaktır.

2 — İsteklilerin belli gün ve saatte 1455 liralık kat'i teminatlarile birlikte Kasımpaşada buluman komisyonda hazır bulunmaları ilân olunur. (2426)

1 Adet Portatif yazı makinesi
1 Adet Normal şaryolu yazı makinesi.

Yukard ayazılı iki adet yazı makinesi 2 Nisan 941 Çarşamba günü saat 15.30 da pazarlıkla alınacktır.

İsteklilerin belli gün ve satte İstanbuldakî komisyonda hazır bulunmaları. (2527)

Beyoğlu-Vakıflar Direktörlüğü İlânları

Kılıos Köyü	İmam ve Hatipliği
Zekeriya Köyü	» »
Kazancı Camii	Müezzin ve Kayyımı
Okcu Musa Camii	İmam ve Hatipliği

Yukarda yazılı açık vazifeler için 14/4/941 Pazartesi günü müsabaka imtihanı yapılacaktır. İsteklilerin o gün saat 14 de Beyoğlu Vakıflar Müdürlüğü Encümenine müracaatları. (2522)

İSTANBULUN İÇİNDEN

(Dördüncü Sayfadan Devam)

doluyor, hekimler ve hemşireler hummalı bir faaliyet içinde öteye, beriye koşuşuyorlardı..

Bir doktor geldi. Başhekime anlattı:

— Buradaki kovuşlar da doldu.. Bir taraftan yaralı geliyor. Ne yapacağız?.

Fuat Süreyya gülümsiyerek beni işaret etti:

— Lûtfiye Hanımefendinin köşklerinden de istifade ederiz.

Sonra bana döndü, ilâve etti:

— Yaralımız fazla hanımefendi.. Bu böyel devam ederse bir kaç yaralının da köşkünüze gönderilmesine müsaade rica edeceğim..

Başhekimin sözünü kestim:

— Hemen! Yarından itibaren on hastanızı barındırmak için alt kat salonlarını emrinize terkediyorum..

Ertesi günü dört hafif yaralı, köşkün hemen bir gece içinde sekiz yataklı bir kovuş haline konulan alt kat salonlarına yatırıldı..

Balkan harbi devam ettiği müddetçe bu yataklar doldu, doldu boşaldı.. Burada elliden fazla yaralı subay ve er tekrar sıhhatine kavuşarak şu kapıdn geçti.. Evine, köyüne, yavuklusuna kavuştu...

Sevimli Türk anası salonun bir köşesinde etajerin üzerinde bulunan ufak bir top mermisini işaret etti:

— Burada iyileşip tekrar hudut boyuna, cenge dönen Mehmetciklerin bana hediye ettikleri harp hediyelerine bakın..

Ve., yerinden kalktı.. Bizi de etajerin yanına götürdü.. Üzeri boyanmış bir sahra topu mermisini eline aldı, anlattı:

— Bu, Cihan Harbinde meşhur Çanakkale muharebesinden bir hatıra.. Burada tedavi gören bir er getirmişti.. Düşmanın attığı, patlamıyan bir top mermisi.. Üzerindeki işlemeli çevre de diğer bir kahamanın koynunda taşıdığı bir yavuklu hatırası.. Şu havlu, yine ayni cephede, maktul bir Fransız neferinin çantasından alınmış, üzerinde: sahibinin kan lekeleri de var..

Ve.. açılan çeşitli kutulardan daha bu kabil çeşitli hatıra kırıntıları çıkıyor.. Yaralardan çıkarılmış kurşunlar, misket taneleri, uçları eğrilerek Arap hançerlerine dönmüş makineli tüfek kurşunları türlü mermi parçaları da bunların arasında..

Bunların her birine ait birer fıkra anlatan Bayan Lûtfiye meşin kaplı bir defteri uzatarak sözünü tamamlıyor:

— Balkan harbinedn sonra tabiî bu hastane teşkilâtını kaldırdım. Fakat çok geçmedi. 1914 Cihan Harbi patladı... Balkan harbinden yorgun çıkan Osmanlı İmparatorluğu da harbe katıştı.. Yokluk ve zaruret içinde devam eden harp yine bizi, Türk kadınlarını hizmete çağırmıştı.. Bir yıl evvelki tecrübe ile bu sefer köşkü tamamen hastane haline koydum. Yirmi dokuz yataklı orta kadrolu bir hastane.. Askerî sıhhiye heyeti hastanenin ismini «Zühtü Paşa kerimesi Lûtfiye Hanım Hastanesi» koydu. Resmî mühür yapıldı. Ve faaliyete geçtik. Bu harpte tam 149 yaralı tedavi ettik. Bunlardan hiç biri ölmedi. Sedye ile buraya gelenler sıhhatlerine kavuşarak şen ve şakrak tekrar vazifeleri başına dönüyorlardı.

İşte o vakit hastanenin bir defter açarak ziyaretçilerin ihtisaslarını tesbit etmesini düşündüm. Bu, ilerde çok kıymetli bir hatıra olacaktı.. İşte, burada ziyaretçilerin ihtisasları yazılı..

Defteri aldım, sayfalarını karıştırdım. İlk yapraklardan birinde, Harbiye Nazırı Enver Paşanın kendi el yazısı ile şu cümelleri ve imzaları var:

«Yaralılara karşı gösterilen bu eseri şefkat Osmanlı kadınlığının daima medarı iftiharı olarak kalacaktır. Vesile içinde arkadaşlarıma karşı edilen bu yardımdan dolayı fevkalhat minnettar kaldım!»

29 Haziran 1331
ENVER

Bir kaç sayfa ötede de Hamdullah Suhpinin 26 Mayıs 1331 tarihli bir yazısı göze çarpıyordu.

Daha bir çok imzaların yüzlerce takdir yazısı bu defterde sıralanmış.. Bayan Lûtfiyenin bir de evrak dosyası var. Bunda, hastaneden çıktıktan sonra da kendilerine ana şefkati ile bakan bu hususî hastane kurucusuna karşı lâkayt kalamıyan Mehmetçiklerin cepheden ve geriden gönderdikleri mektuplar mevcut.. Osmanlı Hilâliahmer Cemiyeti tarafından verilen gümüş madalya ile bir çok fotoğraf, mermi parçaları bir de «Murassa Şefkat» nişanını arasında bulunduran bu yarım asırlık mazinin tarih kırıntılarını ılık bir bakışla süzen Bayan Lûtfiye mırıldandı:

— Dedim ya, geçmiş zaman olur ki hayali cihan değer...

Ve.. Bu hatıraların dimağında canlandırdığı yıllarca evvelki hâdiseleri tekrar yaşıyormuşcasına bir haz içinde ilâve etti:

— Ömrümün en mes'ut seneleri burada memleket yavrularına hasrettiğim zamanlardı... Kâh bir karyolanın üzerine eğilmiş, kâh ameliyat masası başında operatröe yardım için hazırlanmış, kâh bir taburcu kafilesinin hasta gelip sağ ve sağlam çıktıkları şu köşk kapısından memleket türkülerile ayrıldıklarını görmüş olarak geçirdiğim seneler..

●

Soğuk; kör bir ustura gibi, yüzümde dokunduğu noktayı yaka, ateşliye devamda.. Şifadan Kadıköy İskelesine inen yolu adımlarken hâlâ biraz evvel Bayan Lûtfiyeden dinlediğim Türk şefkati tezahürünün tesiri altında bulunduğumu hissediyordum.

«Dün»ü düşünüyordum: O devirde hürriyetini hasretle bekliyen Türk kadınının memleket davalarında bütün müteassıp telâkkileri hiçe sayarak nasıl kendine düşen vazifeyi yapmıya koştuğunu görür gibi oluyorum.

«Yarın» a göz atıyorum: Memleketini ve haklarını korumak için hazır, her tehlikeye meydan okuyan kahraman Türk Ordusunu ve onun arkasında vazifesini müdrik Türk kızlarınrından mürekkep, tepeden tırnağa beyazlar giyinmiş, göğüslerinde ve başlıklarında birer Kızılay bulunan «Hemşire» taburlarını görüyorum.

Ve.. Bünyesinde bulduğu biricik Bayan Lûtfiyesiyle öğünen dün, her kızını, her kadınını birer Bayan Lûtfiye halinde yetiştiren «bugün» ün önünde tâzimle eğiliyor, «Pes» diyor..

İşte, biribirinin içinde yetişmiş iki nesil kadınının ve «Kadın hürriyeti» mefhumunun muzaffer tezahürleri...

DOKTOR
Hafız Cemal
LOKMAN HEKİM
DAHİLİYE MÜTEHASSISI
Divanyolu 104
Muayene saatleri: 2,5 - 6. Tel: 22398

İLK BAHAR MODALARI
Beyoğlu İstiklâl Caddesinde Hacoplu Pasajı karşısında
BAYAN Mağazası En Son Moda
KADIN TAYYÖR ve ROBLARI
nın en müntehap çeşitlerini getirtmiştir.
Bir ziyaret isbatı müddeaya kâfidir.

İstanbul hava mıntaka depo amirliğinden:

1 — «66» bome kesafetinde 2000 kilo asid sülfrik satın alınacaktır.

2 — 3/4/941 perşembe günü saat 15 de Yeşilköy hava mıntaka depo âmirliği satınalma komisyonunda yapılacaktır. Talip olanlar mezkûr gün ve saatte yapılacak ihalede «225» liralık kat'i teminat «Bakırköy emvaline yatırılacaktır.» makbuzlar ile birlikte bulunmaları. 2418

İstanbul hava mıntaka depo amirliğinden:

1 — 15 bome kesafetinde 700 kilo gliserin satın alınacaktır.

2 — 3/4/941 perşembe günü saat 15,30 da Yeşilköy hava mıntaka depo âmirliği satınalma komisyonunda yapılacaktır. Talip olanların mezkûr gün ve saatte yapılacak ihalede 168 liralık kat'i «Bakırköy mal müdürlüğüne yatırılacaktır» teminat makbuzlarile birlikte bulunmaları.. 2419

Devlet Demiryolları ve Limanları İşletme U. İdaresi İlânları

Muhammen bedeli (5600) lira olan 7000 Kg. Haşarat öldürücü mayi (filit ve emsali gibi haşarat öldürücü mayi nev'inden (7.4.1941) Pazartesi günü saat (15) on beşte Haydarpaşada Gar binası dahilindeki komisyon tarafından kapalı zarf usuliyle satın alınacaktır.

Bu işe girmek istiyenlerin (420) liralık muvakkat teminat ve kanunun tayin ettiği vesikalarla tekliflerini muhtevi zarflarını ayni gün saat (14) on dörde kadar Komisyon Reisliğine vermeleri lâzımdır.

Bu işe ait şartnameler komisyondanparasız olarak dağıtılmaktadır. «2226»

✝ ✝

Muhammen bedeli (1850) lira olan 1 adet Motopomp (Benzin motörlü yangın tulumbası) 7.4.1941 Pazartesi günü saat (11) on birde Haydarpaşada Gar binası dahilindeki komisyon tarafından açık eksiltme usuliyle satın alınacaktır.

Bu işe girmek istiyenlerin (138) lira (75) kuruşluk muvakkat teminat ve kanunun tayin ettiği vesaikle birlikte eksiltme günü saatine kadar Komisyona müracaatları lâzımdır.

Bu işe ait şartnameler komisyondan parasız olarak dağıtılmaktadır. «2225»

RADYO

30 Mart 1941

18.00 Program ve memleket saat ayarı.
18.03 Müzik: Radyo caz orkestrası (İbrahim Özgür idaresinde)
18.50 Müzik: Radyo fasıl heyeti.
19.30 Memleket saat ayarı ve ajans haberleri.
19.45 Müzik: Halk türküleri ve şarkılar.
20.15 Müzik: Kabare müziği (Pl.)
20.45 Müzik: Tek ve müşterek şarkılar.
21.15 Konuşma.
21.30 Müzik: Şan resitali - Bayan Alice Ochsner. Pianoda: Rene Back.
22.00 Müzik: Swing (Pl.)
22.30 Memleket saat ayarı, ajans haberleri ve ajans spor servisi.
22.50 Müzik: Dans müziği (Pl.)
23.50/23.30 Yarınki program ve kapanış.

TEHLİKEYİ BÜYÜMEDEN ÖNLEYİNİZ!

Büyük, küçük birçok hastalıklar soğuk algınlığile başlar. Nezle ve kırıklık başgösterir. Hararet yükselir. Artık en korkulacak hastalıklar için bile zemin hazırlanmış demektir.

KENDİNİZİ ÜŞÜTTÜĞÜNÜZÜ HİSSEDER ETMEZ DERHAL BİR KAŞE

GRİPİN ALINIZ

GRİPİN Sizi gripe karşı korur.
GRİPİN En şiddetli baş ve diş ağrılarını geçirir.
GRİPİN Üşümekten mütevellit bel ve sinir ağrılarını, bütün sızı ve sancıları dindirir.

GRİPİN

Lüzumunda günde 3 adet alınır.
Taklitlerinden sakınınız ve her yerde pullu kutuları ısrarla isteyiniz.

İstanbul Dördüncü İcra Memurluğundan

Evvelce Samatyada Hacı Hüseyin ağa mahallesinde Gümüş Halkalı sokağında 5, 7 numarada mukim iken halen adresleri meçhul bulunan Hiristo oğlu Ananya ve kız kardeşi Katina ve Maryaya

Mülga yetimler malları sandığına izafeten İstanbul Maliye Muhakemat Müdürlüğü tarafından 6/6/938 tarihli senede müsteniden Samatyada Hacı Hüseyin ağa mahallesinde Gümüş Halkalı sokak eski 5/5 ve 7/9 yeni 15/17/17 - 1/19 sayılı muayyen mahallin rubu hissesi ve 9 numaralı dükkânın üç rubu hissesini ipotek etmek suretile ödünç aldığınız ve hesap neticesinde tahakkuk eden altı yüz on altı lira 48 kuruşun tediye edilmemesinden dolayı merhun bulunan yukarıda adresi yazılı gayri menkulatın paraya çevrilmesi talebile tanzim edilip yukarıdaki adreslerinize gönderilen ödeme emirleri adreslerinizin meçhul bulunması hasebile bilâ tebliğ iade edilmiş ve zabıtaca da yaptırılan tahkikatta adresleriniz bulunamamış olduğundan ödeme emirlerinin on beş gün müddetle ve bir gazete ile ilânen tebliğine icra hakimliğince karar verilmiş olduğundan işbu ilânın tarihi neşrinden itibaren mezkûr müddet içinde borcu ödemeniz aksi halde icranın geri bırakıldığına dair ait olduğu merciinden bir karar getirmeniz lâzımdır. Aksi halde rehnin paraya çevrileceği ve yine muayyen müddet zarfında mal beyanında bulunmanız aksi halde hapisle tecziye olunacağınız, hakikate muhalif beyanda bulunduğunuz taktirde hapisle cezalandırılacağınız ödeme emirleri tebliği makamına kaim olmak üzere ilâ nolunur. 941/1922

Emlâk ve Eytam Bankasından

Esas No.	Yeri	Kıymeti	Cinsi	Mesahası
153	Büyükada, Ayanikola caddesi eski 26, yeni 32 mükerrer, ada 188 parsel 1, pafta 40	500.—	Odalı bağın 480/768 His.	2605 M2
154	Büyükada, Ayanikola caddesi eski 26, yeni 32 mükerrer, ada 188 parsel 2, pafta 40	300.—	Bağın 480/768 Hissesi.	1320 M2
747	Fatih, Sofular mah. Simitçi sok. eski 4 — 6 ada 1090, parsel 4, pafta 182.	29.—	Arsa	29 M2
1175	Beyoğlu, Pangaltı mah. Dolapdere cad. eski 256 — 258 — 260 — 262 ada, 632, parsel 8, pafta 56	418.—	Arsa	209 M2
1663	Kadıköy, Rasim Paşa mah. eski Halitağa, yeni Mısırlıoğlu sokak eski 18 mükerrer, yeni 45	916.—	Hanenin 1/3 Hissesi.	71.25 M2
1680	Fatih, Edirnekapı, Atik Mustafapaşa mah. eski Çınarlı Çeşme, yeni Ağaçlı Çeşme sokak eski 11 — 13, yeni 27, Taj 27.	340.—	Ev	52 M2
1694	Galata, Emekyemez mah. Emekyemez sokak eski 10, yeni 22.	124.—	Hanenin 30/480 Hissesi.	61.42 M2
1967	Beyoğlu, Galata Okcu Musa mah. Şehsüvarbey sokak eski 42 — 44 mükerrer, taj 54 — 56	2975.—	Dükkânlı evin 21/32 Hissesi.	56.26 M2
1972	Kadıköy, Osmanağa mah. Söğütlü Çeşme cad.eski 173 mükerrer, 197 — 197/1 — 27 — 29—31—33—35—37	2980.—	Sekiz dükkân	149 M2
1976	Kadıköy, Caferağa mah. Moda caddesi N. 157	436.—	Bahçeli evin 7/64 His.	345.14 M2
1981	Kadıköy, Osmanağa mah. Miski Anber sokak eski 8, yeni 5, taj 5 ada 2, parsel 38, pafta 8	800.—	Bahçeli ahşap ev	70 M2
2115	Fatih, Sofular mah. Sepetçi sok. eski, yeni 12 ada 1048, parsel 6	258.—	Kâgir odanın 16/20 Hissesi	43.50 M2
2160	Eminönü, Şehsüvar mah. Bostan sok. eski 7, yeni 21, ada 156, parsel 18, pafta 78	341.—	Bahçeli ahşap hanenin 1/2 His.	242 M2
2301	Üsküdar, Yenimahalle, Yenimahalle caddesi eski 55, yeni 51	609.—	Dükkân	Takriben 27.67 M2
2304	Üsküdar, Selâmiali mah Selâmsız caddesi eski 308, yeni 272	1043.—	Dükkân	Takriben 85.68 M2
2371	Eminönü, Zindankapı, mah. Zindankapısı cad. eski 363, yeni 71 ada 256, parsel 54, pafta 128	1823.—	Dükkânın 5/12 Hissesi.	31 M2
2463	Beyoğlu, Kamerhatun mah. Kömürcü Zeynel sok. eski 22 — 24, yeni 24 — 26, ada 439, parsel 5.	515.—	Arsa	51.50 M2
2468	Beşiktaş, Arnavutköy, eski Bakkal Mumhane, yeni Tayyareci Suphi sok. eski 9 — 9 mükerrer yeni 2,50	1594.—	Dükkânlı ev	71.23 M2
2530	Kadıköy, Osmanağa mah. Söğütlü Çeşme caddesi eski 168—168—168 mükerrer 168 mükerrer yeni 312 — 314, 316, 318 ada 39 parsel 4, apfta 5	1764.—	Üç dükkânlı ahşap evin 1/2 His.	153.50 M2
2562	Kadıköy, Caferağa mah. İleri sokak No. 34 ada 113, parsel 36 pafta 21	161.—	Arsanın 7/48 Hissesi.	368 M2
2618	Beyoğlu Şahkulu mah. Büyük Hendek caddesi eski yeni 52 ada 292, parsel 8, pafta 40	1270.—	Kâgir evin 3/24 Hissesi.	40 M2
2667	Üsküdar, Selâmi Aliefendi mah. Mektep sokak eski 5	503.—	Arsa	839 M2
2698	Beyoğlu Çukur mah. Berber Şahin sokak eski yeni 9 ada 375, parsel 21, pafta 7	2435.—	Kâgir ev	67 M2
2719	Eminönü Mimar Hayrettin mah. Gedikpaşa hamam caddesi eski 40 — 42 yeni 770 Ada 208, parsel 2 pafta 581	21.—	Kâgir hanenin 2/225 Hissesi.	34 M2
2814	Eminönü Çarşı mah. Rebia hanı alt kat eski yeni 14 ada 2718 parsel 27 pafta 8	385.—	Kâgir oda	35 M2
2915	Yeşilköy Umraniye mah. eski Ermeni Mektebi, yeni Bostan sokak eski 9 yeni 36	545.—	Bahçeli ev	110 M2
2925	Eminönü Sürurî mah. Mollatası caddesi eski 12 yeni 35 35/1 ada 312, parsel 9 pafta 29	270.—	Kâgir dükkânın 24/640 Hissesi.	65,50 M2
2943	Beyoğlu Çukur mah. Çukur sokak eski 9 yeni 11 ada 359, parsel 8, pafta 7	1085.—	Dükkân ve odalar Beş parsel numaralı gayri menkulün lehine beş metre kırk santim irtifamdan yukarı kadimen müesses hava hakkı vardır.	35 M2
2946	Beyoğlu Arapcamii Şerif mah. Makaracılar caddesi eski 56 yeni 52	147.—	Dükkânın 1/10 Hissesi	Takriben 25.34 M2

Yukarıda adresi ve tafsilâtı yazılı gayri menkuller peşin para ile ve arttırma usuliyle satılacaktır.

İhale 3 Nisan 1941 Perşembe günü saat ondadır. Müzayede sırasında verilen bedel mukadder kıymeti geçtiği takdirde taliplerin depozitolarını yüzde yirmi nisbetinde tezyit eylemeleri ve mühür kullananların mühürlerini noterden tasdik ettirmeleri lâzımdır.

İsteklilerin pey akçesi, nüfus tezkeresi ve üç kıt'a fotoğrafla birlikte belirtilen gün ve saate kadar şubemiz Emlâk Servisine gelmeleri. (865)

Dr. Feyzi Ahmet Onaran
CİLDİYE VE ZÜHREVİYE MÜTEHASSISI
(Babıâli) Ankara caddesi Çağaloğlu Yokuşu Köşe başında No 43

Sahip ve Başmuharriri: Etem İzzet Benice
Neşriyat Direktörü: Cevdet Karabiliğ
«SON TELGRAF» MATBAASI